……業場精印五彩商標廣告……名片

成都鼎豐貞號啓事
本號渝莊經理谷君樵辛因事辭職刻已另派有人照常辦至前經理谷樵辛私人交往事件事間經本手與本號無涉特此通知

重慶商務日報

今日出版三大張
電報掛號〇五二三
社址重慶市商會內
出版號第五千一百一十二號
中華郵政局特准掛號立券照總包特別優待寄送之報紙
（承印處渝商印書館）

本報廣告價目

普通地位

二號字每行三十一字每日收銀元三角五仙 三號字每行四十字每日收銀元三角 四號字每行四十七字每日收銀元二角五仙 五號字每行六十字每日收銀元一角半月九五折一月九折兩月八折半年七折如登長期全版每月銀元二百元半版一百九四分之一五十元八分之一廿五元十六分之一十二元五角花紋商標木刻等件均須自備所佔地位以五號字面積計算外埠郵票代價照實洋計算印花稅票不收

特別地位

新聞欄中長三英寸半寬一英寸每日收洋一元二角每月收洋二十四元 論前及新聞尾照普通加一倍半收費 封面及新聞面中縫照普通加一倍收費

訂報價目

本報日刊三大張售洋四仙一月銀元一元六個月五元六角全年十一元二角外埠郵費每月二角外國加倍郵票代價照實洋計算印花稅票不收

聚興誠銀行股份兩合公司召集股東大會通告

啓者本行第八屆股東會茲定於國歷五月十日午后一鐘在重慶新豐街本行內舉行請各股東於開會前三日攜帶股票至重慶本行內驗取入場券以憑到會如有因事不克親到者務祈於期前函咨本行並出具委託書委託其他股東臨時代表除專函通知並附委託書外恐有住址不明通知難達者特照章登報通告俾衆週知

雙方並進

生利與儲蓄、要雙方並進、就如駕車的兩匹馬一樣、有一個不走、都是不行的、

四川美豐銀行儲蓄部

金錢

一般人有了金錢、祇知使用、使用完了、却又為金錢苦腦、完全不知儲蓄、以備後路、這是頂壞的習慣、也是罪有應得、處置金錢的頂好法子、莫如存入市民銀行、

重慶市市民銀行廣告部

在平民銀行儲蓄 利息格外優厚
在平民銀行存款 資金格外穩安
在平民銀行匯款 匯水格外低廉
在平民銀行借款 手續格外簡便

大同公司特別啓事

啓者本公司全場產業歷經股東會決議變賣解散公司當即呈請市政府地方法院備查在案昨開第十五次股東會又復嚴切督促進行當由股東會選出清算委員王輔廷趙資生溫少鶴曾禹欽李奎安湯子敬張茂然張茂芹石榮廷汪雲松程元直十一人組織清算委員會就本公司辦事處正式成立推定王輔廷李奎安石榮廷為常務委員並由常務委員推王輔廷為主理辦席解散一切事宜限期結束以清手續特此登報聲明尚希各界諒察為幸

逕啓者本公司此次經清算員開會議決所有上年欠息定期於本年國歷四月十八日起至四月三十日止一律給發希 各股東按照期間執股票到公司領取為盼

重慶商業場大同公司啓

最名貴之別克轎車 最華麗之馬克德跑車

一九卅年式之新別克轎車馬克德跑車在同價汽車中外觀與動作皆超越之蓋以美麗有加機力增大更非他車所能望其肩背早為全球人士交相贊譽 敝處因供時需刻到現貨如蒙惠顧無任歡迎並請參觀

重慶飛輪總經理處啓事

商務印書館

民國續財政史

△硬面精裝兩巨冊 △預約價八元四角運費一成

本書依照前民國財政史體例編纂、自民六迄民十八、所有財政經過狀況、均按類采入、內分總論、歲入、歲出、會計、公債、泉幣、地方財政等七編、於國民政府財政情形、記載尤詳、全書體例及論斷、悉依世界財政原理分類編製、逐項批評、不僅眉目分明、抑且評論公允、尤為特色、全分裝兩冊、六月底先出上冊、十二月底續出下冊、現售預約、訂購請速、

寒門不幸塞及

繼配李夫人 悼於中華民國二十年四月四日亥時疾終四川重慶打銪壩第一號寓所內寢距生於前清光緒甲午年冬月二十四日丑時享年三十有八歲長男懷漢次男懷智四男懷民隨侍在側親視含殮三男懷溥女寶林在籍均屬幼小聞耗未能匍匐奔喪已命先後遵禮成服茲謹諏於四月二十七日家祭二十八日展奠即日止奠二十九日卯時發靷暫殯於南紀門外石板坡之陽一俟吉壤卜就即行運柩回籍安葬叨在

年寅世友親戚族

誼誠恐訃告未周謹再登報奉

聞

杖期生季宗孟拭淚頓首

哀子 懷漢 懷智 懷民 懷溥 泣血稽顙

女 寶林

護喪小功服夫兄宗魯拭淚頓首

小功服夫兄宗翰拭淚頓首

大功服夫姪懷 周 中 瀚 晉 棣 德 孝 拭淚首

小功服夫姪孫守 端 文 與 拭淚叩

利記 鴻陞祥緊要啓事

啓者利記鴻陞祥於四月十九日邀請山貨藥材兩幫諸公蒞場經衆將賬澈底算明所有內該外欠一切店中事務概歸唐陞之一人負責辦理清楚不與瞿國昌相涉當書有折夥約各執一紙爲據日後如有人頂做此業者前界賬項及發生糾葛等事都歸唐陞之一人理料不與後界之人相涉誠恐各界不知底蘊特此登報申明

人和商號歇業啓事

逕啓者敝號自創設以來迄今已逾五載雖表面之信譽尙孚而實際亦未沾利潤兼以東家方面拖用過鉅致使經營掣肘值此百業蕭條之際已呈力不敷之景有此困難情形實難繼續營業故於國曆二十年二月十五日止即將各分號一律宣告收束所有往來手續卽於宣告收束之日概已結清此後倘有再藉敝號名義在外借欠劃撥不得與敝號相涉特此登報週知尙祈垂察是幸

人和總管理處謹啓

廣利公司營業總部遷移啓事

本公司曾經股東大會議決依公司法改組定名爲義記廣利實業股份有限公司業於二十年二月五日呈准政府註册立案茲將公園路營業總部遷移關廟十字口新建門面擇吉開幕如有致本公司函電及一切零躉批發事件請投交關廟十字口營業總部或請賜駕到該處面爲接洽是荷此啓

納溪多生福 重慶成益 失票聲明

啓者茲因納溪多生福寄來四半期渝票一張係貴陽銓鑫隆立票計洋一千元正抬頭光裕記銓字第四十四號托成益向渝陝西街志成鹽號依期兌取不料此票在途遺失除向志成止兌並由重慶總商會及城防部存案備查外特登報聲明無論何界人士拾得均作廢紙無效

較 演

新 德育

四月二十二日 時

國產破天荒 …章 …巨

江 廿四

又名火

是江湖上萬世流芳的事蹟 江湖上的俠客個個神出鬼沒 江湖上的事蹟件件驚心動魄 看得起勁看得出神 看不厭 怵目驚心奇幻莫測 大好電影

預 試談二角常批一元 雙批二元終身五元

鄙人發腳蓉城精究鐵板神數有年乃能預知吉兇禍福得失榮枯一經推詳無不如見如響歷年以來遍遊南北各名省所判決者

住址米花

順 大 預

談相能識三代榮枯

諸君如有心中之思

中外新聞

贛匪殘部逃閩中央軍攻克廣昌

張學良入關已抵天津

上海特約十八日電 **張學良由瀋陽啓節赴平 昨抵天津，**

又電 **國府撥十萬元修曲阜孔廟**

又電 **殷無文師攻克廣昌，殘部逃閩，餘匪仍在追剿中，**

南昌通信 何應欽督率剿匪各軍，第一步已肅清各縣散匪，現正進行第二步，進搗共匪根據地之甯都廣昌瑞金石城會昌各地，同時在匪區辦理善後，藉絕匪根，而遏亂源，關於肅清各縣散匪，日來各部均電報告，略紀如次，

贛東北方面 孔邵等匪巢，已被阮師搗毀，何部長昨據阮師長電稱，湯旅游擊至茗洋關，遇赤匪第十軍，槍約二千餘枝，激戰六小時，將匪擊潰，正派隊窮追，以期肅清，是役計斃匪四百餘名，俘三十餘名，獲步槍五十餘枝，駁壳六枚，宣傳品無算，我官兵亦傷亡四十餘名等語，

贛南方面 十九路軍早將崇義與國甯都及雩都縣城克復，惟散匪仍充斥四鄉，故蔣總指揮特令所部向小布黃陂之綫，搜索前進，行營頃得蔣由贛州來電，略謂盤踞崇賢圩一帶之僞軍長羅炳輝（叛變之靖衛隊長）部約二千餘，經我張旅進攻，激戰二小時，當將其擊潰，除斃斃百餘外，俘獲甚多，殘匪分向東固狼狽逃竄，我軍正在追擊中，又蔣光鼐陷午電稱，據馬旅楊團感未電告，漾夜赤匪千餘人，襲擊了义橋，我軍迎頭痛擊，斃匪數十，匪勢不支，紛紛潰退，敬晨我軍向蓮花坑之匪進剿，斃匪連營長各一，匪衆八九十名，殘匪向長安竄去，徑晨又向日安追剿，務其殲滅云云，

贛西方面，泰和萬安等縣，早爲公羅兩師克復，惟遂川尙有李明瑞殘部，又蓮花永新一帶，仍有難民籲請派勁旅馳往剿匪，何主任已電令王金鈺派兵前往矣，贛北之修水銅鼓，原爲共匪孔荷寵李實行等出沒之區，昨譚師長來電報告，略謂頃據岳旅長卅申電，昨據拿獲之赤匪供稱，本日匪黨將在坪田召集民衆大會等語，職於午前七時，派隊前往圍剿，到達該地附近，正遇梭匪數百，槍匪數十，總合開會，見大軍至，略事抵抗，即分途逃竄，該營猛追斃匪數十人，并奪獲梭標數十枝，現已將武寧境內大股共匪剿平，所有匪之機關，均已搗毀，又據朱旅長卅午電，孔匪僞九師於銑日竄至萍鄉盧溪，與我友軍王金鈺部遭遇，當被擊退，巧日復被王剪波營擊潰于逵于橋，仍在黃陂小布東韶一帶，已處四面包圍之中，且匪區油鹽米布及日常必需品，已至山窮水盡之狀，子彈一項，無從補充，故共匪內部，極爲恐慌，加以流氓地痞，假共黨之威，恣意焚殺刦掠，人民紛紛起而反共，共匪已呈崩潰之勢，彭黃投誠一事，已漸成事實，黃兄黃漢湘，已在湘與何健商洽一切，并由湘赴萍鄉，與彭黃負責代表接洽投誠受撫諸事，何主任昨得黃由萍來電稱，定於二日由漢轉潯來省，向行營請示一切，以便再赴贛西，向彭黃作進一步之接洽，如果實，則朱毛不難平矣，（四月五日）

被面大王之所以爲大王者—名稱其實

（一）貨色比別家多：別家所無者，我必獨有，別家所有者，我盡有之。

（二）花樣比別家好：不獨迎合社會需要，而且引導社會趨向，故能推陳出新。

（三）選擇比別家精：以多年經驗，專家研究貨色選擇，於是乎廣大而精審

（四）價格比別家廉：效美國汽車大王營業宗旨，薄利多賣，故價格低廉。

本號出品：廠絲大綢，提花大綢，及各種絲織貨品，均具有以上四種特色，爲擴大銷場起見，一律廉沽。

陝西街永興隆綢緞被面號

感謝牙科醫生劉雨齋啓事

啓者肅中等前患牙症，醫藥罔效，每一咀去，痛澈心髓，頻年以來，頗感不便，迺於嚼冬，荷辱友人介紹重慶容康牙科醫局劉雨齋先生，代爲治療，當卽延至龍潭防次，妙劑一投，立奏奇效，痛苦全消，並將破壞牙齒，修補完竣，迄今咀嚼如恆，實與自生無異，肅中等因感劉醫生妙手神奇，特此登報鳴謝

穆肅中 劉崇明 仝啓

東北國防之又一隱患

延邊韓黨將爲日方藉口

朝鮮日軍官談話堪注意

二十八日大阪朝日新聞息，朝鮮軍司令官林銑十郎中將因列席師團長會議返日，二十七日晨抵下關乘九時發急行車東上，關於間島（按即吉林延吉）之現狀語云，間島之不安情形殆未傳至內地，該地日僑四十餘萬，（按此係韓僑數目，且多爲已入中國國籍者）因警備力不足之故，常受迫害，予曾派兒玉參謀長前往調查最近之狀態，該參謀長視察二十一日現已回韓，間島現在之共匪或可視爲朝鮮獨立黨之危險份子潛伏於間島者數萬人，常策畫不穩計畫，共匪極一起爲兇暴，以燒打掠奪辱婦女爲事，日本朝鮮受害者已達數千戶，然警備間島之警察官不過四百五十名，故鎮壓共匪祇有賴中國官場之力，然中國官憲所到之地皆被苛歛誅求，良民腹背受敵，以是朝鮮人投降共匪或逃回者日增，其數不下兩三萬，朝鮮獨立黨爲中國官場充密告共匪之偵探，其勢力增大，實不利於日本方面，故間島日僑要求派軍隊前往駐紮，予不獨斷實行，目下嚴重警備國境，以防禍害之波及朝鮮，到東京後擬將實在情形向陸軍大臣外務拓務兩省當局陳述，目下雖事態尙未十分切迫至必須出兵之程度，然有保護四十萬日僑之生命財產計，不可不講適切方法云，

國府號日任免令

民國南京二十日電，國府號令，一，任命王純孝爲江蘇綏靖督辦公署參議，此令，二，任命田璥爲軍政部航空第一察空工月工程師司令，三，衆行政院院長蔣中正呈據福建省政府主席楊樹莊呈，請任命李口口張本仁爲省政府秘書處秘書，四，衆行政院院長蔣中正呈，據外交部部長王正廷呈稱，駐倫敦總領事陳馨城辭職，駐巴西領事館三等秘書禰吉修，均請免本職，應照准此令，另有任用，五，衆行政院院長蔣中正呈請，據外交部部長王正廷呈請任命汪錫熙爲駐英吉利使館二等秘書，石潤白爲駐德使館館員，權世思爲駐黑般總領事，迭向平爲駐伯利總領事，應照准此令，六，衆行政院院長蔣中正呈，據鐵道部部長孫科呈稱，祕書錢絮另有任用，請免本職，應照准此令，七，任命楊櫳烽爲鐵道部祕書，應照准此令，八，衆行政院院長蔣中正呈，據蒙藏委員會委員長馬福祥呈請任命止揀桂布爲烏蘇察盪爾幷越扎薊克應照准此令，九，衆行政院院長蔣中正呈，據河南省政府主席劉峙呈稱，秘書處科長章錫坤另有任用，請免本職，請任命何積生爲河南省政府秘書處科長，應照准，此令，

繆培南主持廣州總部軍務

七日香港訊，繆培南六日抵省，奉陳濟棠命，主持廣州總部軍事，梧行營由唐灝賓負責，又訊，英庚款，粵約得二千萬，將撥充治河用，又訊，閩八路軍費，由三月起，月減七十萬，

于學忠返平

（瀋陽六日訊）于學忠謁張公畢，五日回平，

國家主義派爲未成熟之帝國主義

——中組部通告各省市嚴加指斥——

中央組織部，發出調字第一〇四號通告一件，請防止國家主義派反動宣傳，茲錄原文如左，爲通告事，迭據報告，國家主義派在各地方組織會社，發刊反動文件言論悖謬，誘惑青年等語查國家主義派爲未成熟之帝國主義，其重要份子，多係昔日軍閥爪牙，自軍閥敗亡，途窮日暮，猶肆行煽惑，以圖死灰復燃，前經中央令飭各省市黨部嚴行防制在案，據報前情，自應再行申告，務使此類反動宣傳，隨時加以指斥，以杜煽惑，而歸正軌，希各省市黨部，並飭所屬一體知照爲要，此令，

法權問題 各國留難眞相

六日南京訊，法權問題各國留難之眞相，並非法權本身，實因關連法權之駐軍及兵艦停泊等問題，若一旦法權拋棄，則僑民訴訟 歸華辦理，各國認爲無關重要，亦可信任中國法權之裁判，惟駐軍及停泊軍艦之目的，原爲保護僑民，因拋棄法權之故，將使駐軍及軍艦，無題可藉，勢須完全撤退，列國所不捨者爲此，

法國重建凡爾登砲台

四日巴黎訊，晨報載歐戰險要凡爾登地方之物品及多奧孟二砲台，近將重新建築，以備不虞，該處歐戰時曾死數萬人，現已由法國國會同意舉債重建，但據實地考察，該處砲台雖在歐戰時曾受砲彈二萬枚之轟毀，內有二千枚係三十的米突之巨彈，而其基礎仍極完固，

紐約市貿易居世界首位

超過勁敵之倫敦

紐約八日訊，今日紐約市商務局發表，紐約仍居世界第一位，在世界貿易，超過其勁敵倫敦百分之三十七，去年入港船隻，共三一，〇三三，〇〇〇噸，遠洋搭客一，一二四，八二七人，

戴季陶發願修葺寶華

名勝近在畿疆 未便任其圮毀

南京六日訊，戴季陶偕王一亭赴首都寶華山寶華寺誦經念佛後，戴以寶華建築宏壯近在畿疆，堪爲名勝之一，但廟宇年久失修，圮毀堪虞，因決發宏願重加修造，寺中建大講壇三，寺後建紀念亭一，需款約十萬元，戴自願出三千元，賀耀組允代募三萬元，邵元冲亦願撰書重建寶華碑文，

女同胞不忘「當歸露」

二十世紀的女同胞們，你們亦是負擔國家責任的使者。你們的精神是如何的貴重，你們事業是如何的偉大，你們的身體要如何才能強壯，如何才能夠享永遠的健康，那麼！請不忘弼氏當歸露！

當歸露是女界的至寶，牠的功效，我可作簡單的報告，（一）調經活血（二）養氣培元，（三）掃除白帶，（四）益壽種子，牠既有這幾項效力的使命，可算得是婦女界生命的聖藥，女同胞們是無論如何不可忘掉的當歸露！

新豐街大陸大藥房啓

私立大學畢業

教部訂六月一日在滬平廣漢四處攷試

民國社南京二十日電，教部定六月一日，在滬平廣州武昌四處同時舉行未立案之私立專科以上學校畢業生試驗

航空會議開幕

▲蔣親臨訓詞

民國社南京二十日電，航空會議，號（二十日）晨十時在航空署行開幕禮，到會員六十餘，來賓甚衆，馮浩森主席致開會詞，蔣主席訓詞

場　廳
影院
止日五十二
神秘驚人武俠
一集
白蓮菴
是描寫中國尙武精神的影片
包廂座　五千六
特別座　二千六
二樓女座　一千八
三樓男座　一千八
三樓女座　一千二
午場十二鐘起
晚場六鐘半起

家　住米花街九十八號
外埠函算加郵費一角
道友順天存挽留暫作盤桓藉訪高明兼採愚昧如荷見教無任歡迎各界諸君若有疑難盍興乎來一試爲
九十八號
存　言　家
尙有不靈一不取分文
相資不計
日　午前八鐘起　午後四鐘止　過時不談

鄂贛赤匪內部解體

絕粮缺彈民衆怨望肅清在卽

漢口通訊，江西自何應欽氏督師勦匪後，巳將興國，吉水各縣散匪肅清　現正爲一網打盡之計，據近日所獲赤匪供稱，該匪僞于官軍之聲勢，密遣間諜，混跡寺觀廟宇中，假裝誦經，以遮飾官中耳目陰以調刺軍情爲任務，至赤匪作戰策略，亦有變更，專以刼搶及搬運糧食爲企圖，不在爭城占地苟無所得，雖戰勝亦算失敗，其于民衆，則虛詞恫嚇，其於婦女則勒令加入滌洗隊慰勞隊爲隊員，供羣匪之娛樂，區內之婦女皆蓬首垢面，漸就羸稿，而童子自十三歲以上至十七歲以下，皆編爲童子軍，使之持挺以赴死地，匪區民衆，皆恨之刺骨，其憂懸弗釋者，惟官軍能否，網開一面耳，而官軍對于脫險之民衆，統呼之曰難民，設所收容，絕無歧視，並囑以其所受之待遇，普告阱害中之戚晼，使之自拔來歸，此誠釜底抽薪之策也，赤匪偵知此項辦法，頗起恐慌乃有『甯肯軍事失敗不肯放棄民衆』之決議蓋抓住民衆爲該匪唯一之狡計，果此懵懂無覺之小民，一旦啓其蒙衷，翻然改轍，則赤匪僅占百分之一，行將解體矣，且江西匪區內AB團之組織風起雲湧，此確爲其分化之表現，而彭黃投誠問題，甚囂塵上，頗惹起朱毛之疑慮，交相戒備，有一觸卽發之形勢，彭朱本爲同床各夢之夥計，毛澤東與彭同巷里，爲之穿針引線，（毛彭均湘潭人）始洽爲一爐，而黃公略爲彭心腹，宿萌待時反戈之念，彭以爲時機未至，隱忍未發，最近黃以黃漢湘之關係，（有族誼且同爲湘鄉人）密貫誠忱，有努力擊賊以自効之語同時獻議大易幟爲護國軍以自別於赤匪後進一步受編自贖彭韙之如彭提起勇氣則朱毛無死所矣，刻彭黃在籐田古縣擴藥工事，堅壁自守，郝（夢齡）公（秉藩）兩師，與之相拒，雙方距離僅卅餘里，果彼自拔來歸，視不難予以自新之路也，上述爲江西方面情形，至鄂皖豫邊境之赤匪，鄭行爲股約一萬五六千人，子彈缺乏，以雜色土槍湊數，其機槍及迫擊砲皆機件不全，徒具形式，此外尙有蔡盛基等股皆組織零亂，挾棧標隊擁虛號以自娛，純爲烏合之衆，然善避官軍之攻擊，不待搜剿卽竄匿無蹤，而官軍必需盤個之行動，與周密之計畫，決不能如匪情之飄忽故牽醜久羈顯戮，披猖如故，今官軍已另有勝算妥籌進行，以後匪當無所遁矣，至匪軍除在豫境光山，羅山，者外，其在鄂省以內者，計有黃安附近一團　宣化店一師，夏店，四姑墩，各二團，小河溪市北萬家冲約二團，萬家冲之匪，由四四師靠之楚派隊協助民團出擊，巳東走夏店，與該處匪衆會合，三省邊匪在赤匪刦持之下者，其民衆皆慘怛無歡，青年壯丁皆被抽爲紅軍或赤衛隊，田野任其荒蕪，糧食供其據奪，故食不一飽，面有菜色者，比比皆是，蓋彈盡糧絕，爲赤匪目前之致命傷，彼慣用堅壁清野之法，我若還以其道制之，亦可不折事矣，坐收効益也，至赤匪恆以經濟公開，及按月發現，煽誘官軍，而內容實與相反，據俘虜供稱，自去年八月起，直至今日，每人僅發餉洋一元，平均每月得一毛二分，故匪軍服裝敝舊，面目黧黑，備嘗人世之苦境，與其呼爲匪軍，無甯謚爲災民，而紅軍與赤衛隊顯分畛域，紅軍打仗在後，吃飯占先，（一）而赤衛隊徒手枵腹，驅之前列，使爲無情炮火之目標，彼日以階級鬥爭爲號召，而內容若此，何嘗非掛羊頭賣狗肉之伎倆耶，

△……▽

重慶天申永號勝家公司

總批發四川全省

棕欖公司各種香皂化裝品
韋廉士醫生藥局各藥
華璋公司草帽
惠民公司各種奶粉
勝家公司縫繡機器

以上各公司出品各臻神妙以下馳名自本號總經理全川天來推銷日廣全省各商店均先後批販發售各界男女老幼莫不爭先購用誠恐外縣各商店未識本號住址批買致多不便特誌如下本號住重慶道門口勝家公司內分號住成都城守東大街七十三四號遂甯三台由聚豐永號代理自流井嘉定均有分號各商店之未批販本號經理各公司貨品或不知批販辦法者隨時可函詢本號或分銷處隨卽充分詳覆此啓

中大學生自治會呈請改訂學曆

力述新學曆之弊病

自去歲教育部頒布之新學曆施行以來，學校學生，諸感其病，如曠廢時日，不適氣候，未合於社會經濟狀況，不利於學校辦事行政，暨計時末洽中央大學學生自治會有見及此，特具文呈請學校轉呈教部，將學曆加以改訂，呈文如下，

呈爲呈請轉呈教育部請予改訂學曆，以重學業，而便施行事，竊自教部於去秋頒佈學曆，本校卽於上學期照章奉行，惟其結果，諸多不便，扞格難行，爰特縷述數端於後，生會非敢妄諸教育行政，謹以一得之愚，聊作芻蕘之獻耳，

（一）曠廢時日也，現行學曆，每學年之上學期於十二月二十一日午假開始一月十一日期滿上課，一月二十六日始開始攷試，再於二月一日給予休課一星期，其間錯落不齊，未昭整劃，在此三週年假期間，師生多遄塵返里，團聚樂於天倫，此人之恆情，事於必至也，然三週期間，轉瞬卽屆，途近者須匆匆歸來，道遠者往返須日，故在年假期滿上課　事實上決不能如期，而攷試後又有一星期之休課，輾轉計來，時逾月許，此不利於學生學業者一也，

（二）不合社會經濟狀況也，廢除舊曆，令屬初瀕，陰曆年風，驟難淪改，而我國社會經濟，例在舊曆年關，百業停弛，金融緊滯，籌措經費，至感困難，苟非富有之家，儲金以待，只有仰屋興嗟，徒喚奈何而已，此不利於學生繳費者二也，

（三）不適於氣候也，查我國中部之氣候以廢曆多至後一月間爲最寒，北部更無論矣，而國曆一月至二月間，正逢舊臘，以故雨雪連綿，氣候酷冷，在此期間，舉行攷試，學生則無不感其苦，而一二學校（卽本校）又須耗費於爐煤此其不便於學生及學校者三也，

（四）不便於學校辦事也，學校一切行政事務，例須於假期前結束，預備第二學期之開始，依現行學曆，在年假中固須停止辦公，年假後至考試期間，學校須辦理一切考試事項，考試竣事於一星期之休課期間，學校一切行政及其他事務，統須趕辦結束，時促事緊，大有捉襟見肘，應付爲難之概，證之於本校過去所演事實，不待煩言，且也約滿我辭退之教職員，卒業之學生，欲謀業則時不我與，不謀業則生活失据，而學校欲添聘教職員，亦有同情知感，此不利於學校辦事者四也，

（五）廢除舊曆之旨未貫徹也，依現行學曆以推行國曆廢除舊曆論，亦屬計時未洽，查去年舊曆元旦，爲國曆二月十七日，固當開學上課之時，但今年之舊曆元旦則爲國曆之二月六日，正值學校寒假之期，是則廢除舊曆之旨，仍未能貫徹，此不利於推行國曆者五也，以上五端，不過犖犖大者，若達則法令攸關，言遵則事實不便，以故去年學曆施行之始，遵遠壁不一致，誠有無巳之苦衷耳，夫法令未頒之前，重在審核施行之利弊，既頒之後，尤貴在能推行，今現行學曆，誠有諸不利於推行者在，且專以氣候言，我國中北南三部，相差甚遠，以同一學曆，欲推行全國，尤屬事實艱能，故生會謹審核事實，精計時令，依據氣候，斟酌利弊，擬請教部於十二月二十二日（卽冬至日）後，給假一月或四星期，名之爲年假寒假俱可，如此則可稍適氣候，廢除舊曆，而學生之光陰學業，暨學校之辦事行政，數蒙其利矣，但如此規定，則第二學期稍長於第一學期生會敢請將第一學期開學時期，略爲提早，並於第二學期之春假，（原訂三日）酌予延長，（以兩星期爲度）是則兩學期既得以平均，而學生於春假旅行，既得陶育性情，更可多獲新知於大自然之中，此亦東西咸認之良好教育法也，以上所述，不僅攸關於學生之切身利益，亦便於學校之行政，尤重教部法令之推行，生會非敢妄干教育行政，僅獻一得之見，是否有當，敬懇鈞座轉呈教育部鑒核，指令祇遵，謹呈國立中央大學長，學生自治會叩，

新修鋪面公開競佃

關廟門前巴縣教育局鋪面六間委託本行公開競佃最低租押各六百元願佃者請到本行繳納信金此啓

大樑子重慶拍賣行啓

約法中無省長規定

南京訊，記者訪王寵惠，據談，約法起草委員會定六日下午開三次會，預料約法草案全文可望通過，呈覆中央審核外傳省府將採用省長制，並訂入約法草案，並無此事，

國際商會代表十五日出發

五月四日在華盛頓舉行開會

國際商會第六屆大會，定於本年五月四日，在美京華盛頓舉行，我國方面業巳成立中國分會，推定郭秉文，貝淞孫，李國欽，等爲代表，但專門委員數人，應由政府委派，該會特分電外交部等，請政府方面並分電財政部，鐵道部，交通部，實業部等委派，其大會會費及代表川旅費，亦請發給，玆分錄電呈如下，

△請派專委電南京外交部財政部實業部交通部鐵道部鈞鑒，竊國際商會前由全國商會聯合會，於民國十八年參加，推派代表十八人專門委員三人，出席國際商會第五屆大會在案，國際商會第六屆大會，定於本年五月四日，在美京華盛頓開會，屬會自經組織成立後，業經電告正式參加，並巳推定貝淞孫，郭秉文，李國欽，等三人爲代表，玆查本屆大會，預擬議案，（一）銀價低落防止案，（一）對歐債權問題，（一）對德賠償金問題，（一）因美法之金集而主之金偏在問題，（一）世界的限產協定問題，（一）關稅障壁撤銷問題等重要提案，而我國對外貿易之衰落，金貴銀賤之損失，尤有多派代表及專門委員出席提出討論救濟方法之必要，除由屬會巳推定三代表外，理合通電鈞部，懇准加推代表專門委員出席，庶幾官商合作，共同努力，並盼令復，以便統計，出席人數，預算川資旅費，至爲禱切，國際商會中國分會正會長陳光甫，副會長郭秉文叩，世印、

△請發關防文呈爲國際商會中國分會組織成立，業經電達國際商會正式參加，呈請鑒核，准予備案，并頒發關防，以資信守事，竊查國際商會前由中華民國全國商會聯合會，於民國十八年間參加，推派代表及專門委員出席國際商會第五屆大會，并籌備組織國際商會中國委員會，業經呈具章程，呈請備案，並請補助經費各在案，嗣查國際商會會章程，似係舊制，中國自應依照辦理，遵將國際商會中國委員名稱，改爲國際商會中國分會，於本年二月七日組織成立，推定陳光甫爲正會長，郭秉文爲副會長，林康侯爲秘書長，業經就職，并電達國際商會報告正式參加在案，理合將組織成立緣由，具呈鈞府院部察核，懇維備案，并頒發關防，以資信守，迅賜批令祇遵，實爲公便，除分呈外，謹呈國民政府行政院，外交部，實業部，

△請發會費文呈爲呈請撥給國際商會第六屆大會政府補助經費銀三萬元事，竊查國際商會經費，前由中華民國全國商會聯合會呈，請國民政府請求補助每逢大會之年，撥給大會費銀三萬元，每年常費銀一萬元，嗣奉令遵具領到十八年大會費在案，國際商會第六屆大會，巳定於本年五月四日在美京華盛頓開會，屬會自應組織成立，業巳電達正式參加，并巳推定出席貝淞孫，郭秉文，李國欽三人，尙在設法加推代表出席，一俟推定，卽行赴美，各代表川資旅費，應卽預爲籌備，除另行設法籌措外，理合將請撥給政府補助國際商會大會費緣由　具呈鈞部察核，懇將補助國際商會大會費三萬元，准予具領，迅賜批令祇遵，實爲公便，謹呈財政部，

△代表已出發國聞社記者訪全國商會聯合會主席林康侯氏，詢以我國代表何時出發，據林氏語記者，我國代表郭秉文，貝淞孫，李國欽，三君，除貝氏原在歐美考察金融狀況外，在國之郭李二氏，將于四日由國出發赴會，恐再遲不及趕到也云云，

勝家公司堆棧啓

一堆費相因
一棧單押款
一貨品保險
一代運申漢

接洽處道門口勝家總公司
千廝門外豆腐石址

鄂省規定火車免費資送災民回籍

鄂省苦匪禍久矣，經大軍進勦，漸次肅清，政府軫念民瘼　對於各地方善後事宜，現正積極辦理，招撫流亡，使安生業，尤爲當前急要之圖，惟赤匪竄擾之處，慘無人道，人民扶老攜幼，逃難他鄉，不知凡幾，卽逃來武漢者，亦實繁有徒，當此春耕之時，農忙正緊，而難民多以川資告匱，滯留各地，徒喚奈何，聞省府爲實行撫輯流亡起見，准由各該地同鄉會，將難民人數，調查呈報，凡須輪船火車，免費一次，以便遣送回籍，免誤春耕云，

張學良派東北屯墾督辦鄒作華出洋考察各國墾政

▲臨行時發表辦墾經過與考察意見

瀋陽通信，東北與安區屯墾督辦鄒作華，年來辦理屯墾，不遺餘力，現巳獲有極良好之成績，近鑒於屯墾事業，有借鏡歐美之必要　乃由東北邊防司令長官張學良派赴歐美各國，考察墾政，預定行期爲一年，每月旅費一萬元，隨行者僅秘書徐克昌劉鳴九二人，其屯墾督辦之一切事宜，則由總辦高仁紱負責，玆記鄒氏啓行時之談話如下，『自民國十七東北軍出關後，當時實行編遣，鄙人爲砲兵司令，乃請准張長官，暫帶一部分軍隊　至邊疆試行屯墾，一方面開發國家利源，和充實邊防警備，一方面提倡農工事業，調劑國內過剩人口，和消納無職業之被裁軍隊，作生產事業，同時更欲扶助蒙古同胞，發展他們種種事業，但鄙人原爲軍人，對致治學識，素少涉獵，況屯墾事業，在中國並無前例，卽現在中央政府，亦無關於屯墾之整個計劃，故兩年以來，鄙人對於屯墾之進行，雖仍不斷的努力而終感策略上之不足，因此久擬得有機會，往外國去考察一次，作今後辦理墾政之參考，再者現在屯墾經費，極感困難，關於各種大規模之建設，如鐵路開礦等等，均不能按照計劃進行，如果長此敷衍，則屯墾前途，將有不可思議之危險，設不幸而失敗，於鄙人個人，固無足重輕，恐因此影響於中國未來之屯墾前途，同時國人對於屯墾事業，亦將視爲畏途，結果舉凡國家利源，邊防警備，及國內若干失業民衆，均陷入危境，則關係實大，故在今日誠爲千鈞一髮之時機，非努力奮鬥，覓一出路不可，鄙人此次出國，並欲勸募華僑資本家，至興安區投資，扶助屯墾事業之發展，鄙人此念懷之巳久，前因屯墾在草創時期，一切尙未就緒，故不敢卽行放手出國，現下種種屯墾設施，巳具雛形，在鄙人離開之短期間內，當無貽誤，鄙人始請准張長官，踐行國外考察之素願，至出國後，一切屯墾署內事務，巳託妥人代理，決可按照固定計劃進行，所有鄙人行程日期、考察步驟，現在尙未規定，故暫時不能發展，待將來回國，再將所有經過及所得，公之全國，一作鄙人辦理屯墾之借鏡，一作中國一切未來屯墾事業之藍本，最後歸納結論，卽鄙人此次爲辦理屯墾而出洋，並不因出洋而停頓屯墾也，

中蘇交涉近況

莫德惠電京報告

四日南京訊，外部接莫德惠電告，謂抵俄後，與加拉罕交換意見，雙方對大會議程之步驟業巳決定，加對我方主張，較前兩次大會中，態度稍能接近，第三次大會議程，亦經雙方議妥，正式會議可望如期舉行，

（又訊）莫德惠二月三日均電外部，報告抵俄後，迭與加拉罕非正式接洽，加已有接受我方提案意　定六日下午五時，開第三次正式會議，聞此次會議討論大體辦法，至詳細問題，仍分組研究，先解決東路，再及其他，故留京專委許建屏錢泰，將暫緩赴俄，

法權交涉好音

△英使表示放棄領權 ◁中美交涉亦有進展

南京訊，中央對法權交涉巳有具體決定，王外長六日由滬返京　卽繼續進行，伍朝樞四日有電到京，報告美方巳大有進展，藍浦森表示英政府決放棄在華領判權，外傳收回滬法公廨巳進行交涉據外交界息，現時外部注重於整個領判權，俟有結果，法公廨問題自可聯帶解決

又訊，王家楨四日談，法權交涉，英美談判程度巳具體化，最近可望解決，日方在中國爲無條約國，交涉轉感困難，近來雖提出談判，但無進展，

○八▽○

鄂省整委通電嚴厲制裁國家主義派

首都，中央黨部國民政府鈞鑒，及各省市黨部，各省市政府各法團，各報館均鑒，查國家主義派，原係思想落伍　行爲卑鄙之反革命集團，本其狹隘之封建思想，蠱惑青年，更肆其挑撥離間之伎倆，以求發展其支配慾，本黨素以寬大爲懷，對於該派份子，迭加忠告，未予嚴厲制裁，蓋冀其覺悟前非，共趨革命之正道，乃若輩更肆無忌憚，日肆猖獗，近竟操縱北平市中小教育，愚弄學生，並奔結黨團，貽害治安，不意此種陰謀，爲本黨直轄之華北日報所揭發醜惡之形，益形畢露，乃老羞成怒，竟糾集暴徒，恣意搗毀，此種舉動，不但觸犯刑章擾亂治安，且將影響黨國前途，若不嚴行法辦，則後患將不堪設想』，敬請中央對該案主使人犯，迅予查明緝究，嚴厲制裁，並希各界一致聲討，以懲頑暴，而弭亂源，臨電不勝迫切之至，中國國民黨湖北省黨部臨時整理委員會，東印，

西班牙戒嚴

二十九日瑪德里訊，此處情形，仍覺不甚安靜，而政府方面，對於狄克推多派或共和派兩方，皆竭力防止其武力運動，故　至夜間，全城如在兵營之中，重要街道，皆有重兵把守云，

世界書局

中學教科書

最新出版　遵照教育部課程標準編輯　高人一等　聲譽洋溢全國

完全適合中等學生環境　各書具有最特殊的優點

初中黨義　六冊
高中黨義　三冊
初中國文　六冊
高中國文　三冊
初中英語讀本　一冊
（實驗）英文文法讀本　三冊
（分科）初中本國史　三冊
（分科）初中外國史　二冊
（混合）初中歷史　六冊

高中本國史　二冊
中學師範世界史　四冊
（分科）初中本國地理　四冊
（分科）初中外國地理　二冊
（混合）初中地理　六冊
初中算術　二冊
初中代數　二冊
初中幾何　一冊
初中三角　一冊

（混合）初中自然科學　六冊
（分科）初中生理衛生學　一冊
（活用）人體解剖全圖　一冊
（分科）初中植物學　一冊
（分科）初中動物學　一冊
（分科）初中物理學　一冊
初中化學　一冊
（高中師範）論理學　一冊

最近出版　新書

中外歷史　名人傳記　文學　社會

近百年本國史	沈味之	一冊七角五分
近百年世界史	朱公振	一冊九角五分
本國紀念日史	朱公振	一冊八角
現代名人傳	唐盧鋒	一冊八角五分
中國名人傳	唐盧鋒	一冊八角五分
世界名人傳	唐盧鋒	一冊八角五分
現代文學類選	沈味之	一冊七角
中國歷代文學類選	周候于	一冊九角
世界歷代文學類選	陳旭輪	一冊八角
世界新主義評論	朱公振	一冊四角
現代民衆常識	唐盧鋒	一冊六角

寫眞國術叢書

寫眞械教範	尚武進德會	一冊五角
寫眞意母拳	尚武進德會	一冊一元二角
寫眞拳	尚武進德會	一冊一元二角
寫眞昆劍	尚武進德會	一冊九角
寫眞青萍劍	尚武進德會	一冊九角
寫眞八卦奇門槍	尚武進德會	一冊五角
寫眞鞭槍大戰	尚武進德會	一冊九角
寫眞眞師虎尾鞭	尚武進德會	一冊七角
寫眞太師水磨鞭	尚武進德會	一冊七角
寫眞少林棍法	尚武進德會	一冊一元二角

世界書局出版

華光樓街　同福春

一　自製膏丹　丸散精潔
一　咀片兼售　南北各地　著名要藥　誠信無期　言不二價

洋參　野朮　牛黃　麝香　蒙桂　老蔻　沉香　硇砂

黑錫丹　（眞正）烏犀角　紫雪丹　三蛇膽　將軍丹　痧一粒　六神丸　（梁培基）發冷丸

（秘方）培精固本丸　（秘方）調經和血酒　（秘方）加味龜鹿丸　（秘方）牛黃清心丸　神效肚痛丸　安宮牛黃丸　當歸蘆薈丸　專翁大生膏　菩提萬應丸

名目繁多　不及備載　貴客賜顧　認明小記　招牌不誤

註冊商標　McK&R

生利老牌西藥

創始一千八百三十三年　總分支行已有六十六家
美國自設製藥廠十六所　名馳歐美成績九十九年

生利白松糖漿　是美國治咳獨一無二之靈藥出世九十九年專治一切傷風咳嗽不論新病宿疾肺癆咳嗆均能奏效四能標本兼顧潤肺化痰止咳殺菌增加肺部機能同時並進非他普通製品所可及也　定價　大瓶二元　小瓶一元

生利老牌阿司匹靈　專治傷風傷寒大燒大熱或作驚作寒或頭痛牙痛等症均靈效無比每小盒十二片定價四角

本埠　學院街口太和藥房　商業場華西大藥房　大樑子太平洋藥房　一牌坊中美大藥房　均有零售賜顧者請到該處庶不致誤此啓

紐約　漢口　美商生利洋行　重慶分行三牌坊十三號信〔　〕號總批發

老商務　支店　鐫刻牙石角木橡皮各種圖章

重慶自來水公司籌備處緊要啓事

逕啓者案查戊辰臨時軍費還款移轉敝處以作入股股本業發經敝處發交給臨時收據股摺由各股東承領在案現已陸續收清並由監察委員會議決起息日期茲定從四月一日起至六月底止每日午前十鐘至午後二鐘爲掉換臨時收據股證之期 [illegible]

甲一九〇二

山西太谷縣廣源興緊要啓事

啓者本號創製龜齡集定坤丹等藥已曆多年久蒙中外信仰各界嘉許無任感戴近因各外埠發生假冒本招牌之僞貨充斥
將面希冀目珠相混專圖利已不惜損人以致被欺者衆被誤者夥屢承各省之相與函電詰問而敝號艱於應付是以齊十八
年一月份起將所售之各藥一律改換最新式電版招票俾顧主易別眞僞藉資需用即齊此將先用之票板裝飾令行作廢並
市前者發售舊票式之各貨亮今撤銷淨盡以期杜絕假而釋衆慮希賜顧諸君注意新票即裝飾之藥爲幸謹此布聞

使娃健身而且適口　只有嬰孩自已藥片

從前小孩所服藥品有効者未必適口適口者未必有効爲了這一點科學家醫藥家殫精竭慮發明了嬰孩自已藥片既適口又健身眞是小孩空前幸福即如新加坡法院譯員馬奇經之女公子馬佩琼亦爲受此幸福之一人馬君現寓新加坡歐南路卅二號其來書云「小女佩琼前患食積便祕以致百病叢生投以蓖麻油消化粉因其味劣每服必拒後知嬰孩自已藥片之功乃改投此藥既適口又有効服用無幾諸症悉愈其造福于佩琼者眞不淺也」嬰孩自已藥片係爲小兒特製之聖藥統治小兒食積腹痛發熱便祕嘔吐泄瀉傷風痰厥出牙蛔蟲等症　價目每瓶七角六瓶三元五角　郵費不取　遠東總發行上海江西路四五一號韋廉士藥局　各藥房均有出售

一九〇二

患凍瘃者可免再患矣　如果速搽如意膏

凍瘡雖小恙且痛苦却由難於忍受其實此種痛苦又何嘗有忍受之必要因爲如意膏即是療治凍瘡之靈藥啊河南汝上稅局主任范壽銘云「鄙人常患凍瘡屢治不效後知如意膏之功乃試搽之果然痛癢立止一凋生飢十日全愈現能行動自如殊感如意膏療膚之功眞靈驗無比也」

如意膏非但可治凍瘡舉凡疹瘰疥癬疔瘡癰疽割破燙傷跌損蟲咬均奏神效因其爲醫藥專家最新發明之療膚專藥也　價目每盒七角六盒三元五角郵費免收　遠東總發行上海江西路四五一號韋廉士醫生藥局　各埠藥房均有代售

君亦受苦若是乎　四肢疲憊如曳重負

此種疲乏之感覺患之者固大有人一若其力已無絲毫之存在有時且每腰背痠痛輒欲坐臥是乃貧血之現象也因血虧故肌弱然而廣東新會岡州中學校校長關兆介君亦嘗患此試讀其來書便知其如何得瘳如何康健也

四肢疲憊如曳重負

關君書云「鄙人因攻讀過勞以致身體虛弱精神恍惚四肢異常疲憊頭目常覺暈眩雖費多金延醫服藥而終未得一效其痛苦有不可名狀者後從友勸試服韋廉士醫生紅色補丸病果見痊服約六瓶精神倍增久勞不倦體量亦見增加是皆貴紅色補丸之功也曷勝感激」

特別警告

以身體健康之重要而欲節省數毫洋殊爲不智故凡遇經售家以影射紅丸兜售稱其價賤而效相同者妄語也愼勿置信必須堅持韋廉士醫生紅色補丸眞正去病強身之靈藥

韋廉士紅色補丸治療血虧腰痛消化不良未老先衰諸虛百損痛瘋疾痰咳咯血以及濕科各症久已天下馳名爲無上聖品　遠東總發行上海江西路四五一號韋廉士醫生藥局　各藥房均有出售

韋廉士醫生紅色補丸

名筆品類繁多不及備載現因門面新建告竣仍還原地小樑子街照常營業各界顧主惠臨接洽爲荷特此聲明

天行健謹啓

電啓　廠事

牌商標不誤此啓

總廠設江北黃葛樹文筆沱
分售處設重慶千厮門十五號

啓者大樑子爽園糖菓生理至今略貿拾餘年之久情因夥友難以料理經大衆議決願將此貿頂讓與鄭榮祥一人自做其牌另打同記爽園以辨區別所有前後界未完之手續一概不與房主積義堂相涉特此登報聲明俾衆週知

房主積義堂謹啓

本號創辦漢口歷有年所廣採道地材料聘請名師督製北尾雞毫羊毫各種名筆應有盡有　工作精雅揮之如意早爲書家所歎許茲爲便利顧客起見特在渝埠設立元茂分店以廣推銷如蒙各界賜顧廉價歡迎

重慶下陝西街余家巷口元茂筆墨莊漢口周松茂批發處啓

重慶永慶輪船股份有限公司啓事

啓者茲經董事會議決定於國曆四月二十日在本公司開第六次股東大會屆時務希股東早臨爲幸

印機大王現彩！請看我們的工作：

一，像皮機的工作：請看本市市政府及江津縣內選舉票
二，鉛印機的工作：請看朋友書店出版的春天週報
三，石印機的工作：請看滕川絲廠的絲商標
四，裝訂的工作：請看川康，鹽業，：銀行的簿摺

大樑子肇明印刷公司

本公司備有精美食譜詳載各種烹飪佳法承索即寄不取分文

有五十餘年之信用

各地商店均有出售

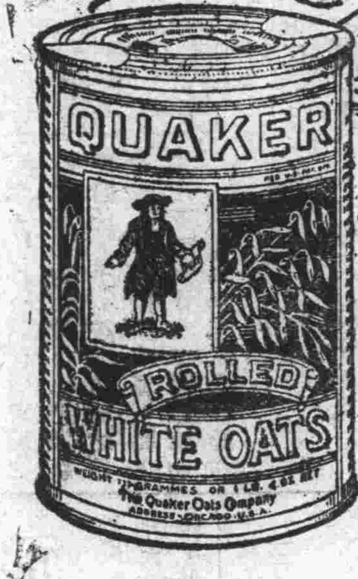

久病新愈以後

久病新愈之人。胃口不開。飲食絕少。老人牌桂格麥片。具滋補易化之美質。有天然清腴之風味。足以振食慾，養精神。病後食之。補身益氣。現有通常及速煮兩種。試食速煮者。二分半鐘即可煮熟。手續極便。

上海九江路一號
美商桂格麥片公司

桂格 Quaker Oats 麥片

小樑子街 長勝號 呢絨綢緞

爲謀社會需要　新建適中門面
運銷各國新貨　工竣擇吉開張

二十一軍駐酉軍政長官德政

竊查龔灘昔爲酉屬商務重鎮只緣頻遭變亂市井蕭條幾至財盡民窮商旅絕跡種種痛苦慘不堪言自去秋二十一軍甫公軍長派兵接防後首即減免丁糧除去苛稅繼則肅清匪患整頓交通時僅數月地方即已秩序如故四民均獲樂業安居而特派員王公亦潛暨穆司令瀛洲潘司令汝必藍司令紹從陳團長淵閣復本甫公意旨力事撫綏以解除民衆疾苦爲已任官兵紀律嚴明尤爲夙所未睹至酉陽張縣長瑞徵龔灘饒縣長懋民下車迄今匪惟清慎廉明循聲懋著且整飭庶政不遺餘力溯吾酉迭被兵匪之禍計已十載有奇從茲獲享太平悉爲諸公之所賜也民等身受厚惠無以爲報謹將諸公德政登諸報端聊表謝悃

酉陽縣龔灘紳商團學各界恭頌

華康呢絨綢緞商店啓事

小記因改建門面遷至道門口恆昇玉舊址凡往來函電逕交此處分店設立白菓巷（即一馬路）二處均照常營業凡惠顧諸公無任歡迎此啓

五淋白濁一盒斷根

利比兒

特製利比兒之効力

我諸我根乃淋菌之名淋病排出之膿取顯微鏡窺之必有無數之我諸我根者存在該菌若以攝氏四十度以上之溫度近之足以使之死滅但於人體內頗不易得該菌於低溫度時其力强大雖冷至零下十度尙能生存一週之久唯黴菌於男女性交上亦有關係設乘隙侵入尿道越二日尿道尖端始覺癢痒遂感疼痛粘液漏出一週後局部膿脹大每晨膿塞尿道之口小便頗難痛苦異常膿汁間斷排泄始成尿道炎症小便中輒見血液以致神經衰弱症憂鬱症不眠症及其他淋毒性諸症均爲誘引而起人體內之溫度最適合黴菌之生殖故其盛旺之態度決非吾人所能逆料者當罹患之間即蔓延無算侵襲生殖器之各部各機能莫不大受其傀儡凡發病時須撰最良而完美之療法即速將黴菌撲滅排泄體外方達治淋目的然患者多於初發時心所慌急採取種種謬誤而不合理之療法釀成難治之症故本病伊始與治療方法有莫大關係服用特製利比兒後恰如熱湯將體內之我諸我根淋菌足以合乎生理上之殺滅小便時完全洗出是乃本劑最完美而精良之治療法也本藥効力之說明不下千萬言固不縷贅治愈者早蒙深信諸君或疑請試服五天定得確實之證明服利比兒後翌日分秘之膿汁減稀同時疼痛消散越數日恢復原狀由此觀之利比兒之對於淋菌我諸我根足徵有强烈之撲殺力膿而且痛時小便中浮游如線屑之菌絲聲色形之於外是惡性淋服用本劑菌絲得以破裂漸至消滅陰性無毒楣氣四溢設不知攝生方法故態復萌故於止膿後亦當繼服至澈底治愈而後止服用利比兒後對膀粘膜上之吸收作用極速膀胱內已成化學的變化即殺菌（我諸我根）性藥物化尿道中所排泄殺滅之黴菌其時適成藍色放出極强之利比兒臭氣無論何人查驗時莫不現驚奇之狀故不必用危險之尿道洗滌手術

本劑之優良點

一、服藥翌朝尿色即變藍色排放强烈利比兒之臭氣
一、尿道之蠕蠕無數淋毒菌因爲基於此化學的變化藥劑悉爲殺滅遂與尿同排出矣故膿痛猶如夢以去也
一、凡由異國人種而罹之病毒尤帶猛毒性極爲頑固是以普通治淋劑寸効毫無然特製利比兒對此猛毒性淋菌亦易達其目的可完成病菌之絕滅効驗故得內外人等信用篤厚即爲此也
一、無胃腸障害及副作用非特神効迅速且無他害之慮也

以効力本位擴賣中外馳名販路廣汎已有幾百萬人之患者因此復享人生之幸福矣特請患者立試五日分必見滿足結果管保喜悅

各埠經理
上海 濟華堂大藥房
上海 寶華大藥房
上海 重松大藥房
蘇州 廣濟大藥房
南京 中法大藥房
南昌 普濟大藥房
雲南 萬來祥西藥行
漢口 思明堂大藥房
各大藥房均有出售

總經理 江南大藥房
上海南京路青陽里
電話一·八〇二一一番

中央規定
黨部職員虧款追繳辦法
稽核後認為不合法者應予追繳　如舞弊者得逕予開除黨籍處分

中央執行委員會第二八〇號訓令內開，案准中央監察委員會函開，各級黨部財政之出入經稽核後關於追繳款項類多因循玩忽，或擱置不理，茲經第四次全體會議通過，各級黨部職員虧款追繳辦法，請查照頒布施行等由，當經本會第一二八次常會決議照頒行在案，除分行外，合亟隨令頒發該項辦法一份，仰即遵照施行，並轉令所屬黨部一體遵行為要，此令等因，計發各級黨部職員虧款追繳辦法一份，奉此，除分令外，相應連同該項辦法一份，函達貴會查照，轉飭所屬一體知照為荷等由，並附各級黨部職員虧款追繳辦法一份過會，准此，除分令外，合行檢印該項辦法一份，令仰知照為要此令，

○……辦法……○（二十年一月二十七日第三屆中央監察委員會第四次全體會議通過，二十年二月十九日第三屆中央執行委員會第一二八次常務會議議決公布施行）（一）凡各級黨部職員經手款項經稽核或復核後認為不合法不正當或錯誤，應予追繳者，由該黨部通知於一個月內如數繳還，二，經通知後，逾限未如數繳還者，予以警告處分，三，警告後逾一個月尚未如數繳還者，予以停止黨權處分，俟如數繳還時則恢復之，四，經停止黨權後逾二個月，仍不如數繳還者，予以開除黨籍處分，並函政府依法嚴追，五，如因舞弊被追繳款項者，得逕予開除黨籍處分，並函政府依法嚴追，六，以前應追繳之款項，向未如數繳還者，亦得適用本辦法，七，本辦法經中央監察委員會通過，送中央執行委員會頒布施行，

龍雲請斥四師長

京訊，龍雲有智（二十日）電呈蔣主席，原電如下，急南京雲南駐京辦事處譯呈蔣主席鈞鑒，護奉元（十三日）電，職已遵于篠（十七日）回省，曾經皓（十九日）電呈，頃見報載，始悉四師長逕呈中央文（十二日）電一件，查此種越權率呈，實屬荒謬，應懇先予駁斥，以維紀律，而重權責，至該師長等行動非是及所指摘各員，應如何辦理之處，統候另電詳呈，職龍雲叩智（二十日）印，

蔣莫會晤俄京

哈爾濱訊，二十八日晚，俄外部宴莫，夜闌始散，二十九日晨莫訪李外長加代表，接洽圓滿，定六日繼續開會，蔣作賓到俄考察，二十九日由列甯格勒回，與莫詳談後，即經高加索返國，

南京訊，蔣作賓電京，抵莫斯科後，與莫德惠晤見，俟事畢，即歸國，莫德惠曾訪外長李代表加接洽中俄會議事，六月開正式會，

湘鄂軍
攻佔桃花山

五日，長沙訊，傳湘鄂軍五日攻佔桃花山，段匪北竄，一部竄岳陽西，

又訊，匪師長劉洪林在省斬決，懸首三日後解茶，

又訊，何應欽派張會民來湘，商辦保衛團，

又訊，黃漢湘李覺來省，商勦匪事，

五日漢口訊，華容殘匪竄桃花山後，復經圍勦，回竄洪湖，徐源泉已派部向下車灣尺八口一帶堵截，并聯絡湘西張李各部夾擊，期一鼓殲滅，

全國商聯會電請嚴重向
法國交涉收回領權
▲擁護國府外交政策　▲促於最短期間實現

全國商會聯合會分電國民政府行政院外交部云，頃准太原市商會號日代電略開，查我國自十八年二月明令公布自十九年一月起取銷領事裁判權，而在華有領判權之各國，除或將自動放棄，或因條例期滿另行訂約者外，與交涉者僅六國而已，頃據報載，自去年十二月外交部發出照會後，六國中如荷挪兩國已表示願接洽取消，巴西亦願考慮，英美亦絕對贊同，是各國對於取消領事裁判權確已具有誠意，漸於一致，向日藉口於我國法律不完備而託詞延宕者，均有相當之覺悟矣，乃惟法國對我法權交涉，竟爾仍因襲舊套，推延不理，對我外部照會，亦不為懇切之答覆，且該法使晉京又屢為愆期，如此故意延宕，是不啻漠視我國主權，蔑棄邦交友誼，夫一國同法制度係屬內政問題，各國本無權過問，且今日世界無論大小各國，受領事裁判權之束縛僅我中國一國而分，現國民政府為恢復主權對取消領判權既具決心，全國同胞尤應誓死奮鬥為政府後盾，不達目的萬不終止，務希一致擁護國府取消領判權之外交政策，促其於最短期間實現，同仇敵愾，嚴予法國以不尊重我國主權之警告，臨電不勝憤激之至，太原市商會叩等由，准此，理合電達鈞府院部察核，懇准迅令外交部對法嚴重交涉，以保國權，至為禱切，全國商會聯合會主席林康侯叩印，

西陲學術考察團計劃大綱

一，本團考察之學術科目，計分五項，甲，地理，（注意國界考查，但不必宣布，）乙地質，丙，生物，丁，人種，戊，考古，

以上科目中，可由各學術機關遴薦團員，大致以專家八人至十二人，助手若干人，分任調查，並得攜帶學生，

二，本團考察之地方範圍第一期由張家口經內蒙阿拉善至新疆迪化，並至阿爾泰，約一年半，第二期自迪化分向塔城伊犁及喀什噶爾，約一年，第三期自喀什噶爾沿崑崙山由且末附近入青海經西寧歸，約一年半，以上三期共計四年，但每期終了，均可臨時酌定進止，

上項計畫，與現在中瑞合辦之西北科學考察團，及地質調查所與中山大學之西康調查團，以及建設委員會計畫中之西北經濟考察團至蘭州為止者，均不重複，且互相聯絡，其詳細路途，仍由專門家另行商定，

三，經費預算，凡專家及助手，由各機關人員中遴派者，其薪水仍由原機關擔任，但於必要時得由該團酌送津貼，其數目不得過原薪百分之三十，旅行所需保護軍隊之器械餉項均由地方政府及駐留擔任，不列該團預算之內，如有大宗採集或發掘時，其經費應由各參加機關補助之，除以上各項經費不計外，該考察團之費用，酌量規定如左，

甲臨時費，購置費，約五萬元旅行設備（如車輛帳棚牲口等）約二萬元，治裝費（以每人三百元至五百元為準）約一萬元，

乙經常費旅費（以二十五人計每人每日十元為度）每年約五萬元，預備費每年約一萬元，特別費（如發掘採集等）每年約二萬元（不足時由各機關補助）薪津及僱工常費每年約三萬元，

以上共計臨時費八萬元，經常費每年十五萬元，

四，團員組織，各參加機關雖各指定負責人員一人或二人，會同有關係機關代表，組織理事會，推定團長一人，共同籌備，籌備期半年為限，在此內之辦事費，由各參加機關分任之，團員由團長商承理事會推定之，為旅上之必要，得推定分團長，[illegible]段考察事宜，考察結果之研究編輯及發表方法，由參加各機關商定分任之，該團參加者，以本國學術機關為限，

中國兩模範縣
瀋陽與奉化

（瀋陽三日訊）晏陽初電瀋，定七日到瀋，為仿奉化模範縣治，普及民衆教育，已組委員會，張撥私款二千作基金，俟晏到瀋計劃進行，

○○○○

海軍各艦將開首都

陳氏紹寬謂，國民會議，在京開幕為空前之盛舉，屆時將調集各地艦隊，集中首都，以供全體國民代表檢閱，俾全國民衆明瞭海軍之實況，海部並將提出分期造艦計劃於國民會議，希望國民會議贊助通過，以樹立自衛的海軍政策，而應付二十世紀風雲險惡之局面云，

美海軍總司令將易人

華盛頓二日訊，美國亞洲艦隊總司令梅克威少將，在本年九月間，壽臻六十四歲，達於引退之年，海軍部今日發表簡戴樂少將繼任，又美國海軍總司令至九月間將更選，新任已簡定史考斐德大將，

鄂省無大股赤匪

民國社漢口二十日電，陳光祖皓（十九）語記者，鄂省已無大赤股匪，行營昨電李鳴鐘徐源泉部，尅期肅清殘餘匪勢，并辦理各地善後，

晉將領李孫等由瀋返平
▲張對晉軍費允設法

民國社北平二十日電，晉將領李服膺，孫楚等，號（二十）晨十時由瀋抵平，當晚謁張，請示山西軍事善後辦法，據孫談，此次遊瀋印象極佳，張對晉軍費，允極力設法，

何應欽魯滌平擬入京

（首都九日訊）南昌八日電，中委何應欽魯滌平擬來京出席國民會議，

蔣電勉
黨務特派員及宣傳員
軍紀漸弛不應附和逢迎

南京訊，蔣總司令二十八日下手令通電各師宣傳隊人員及黨務特派員云現在黨軍紀律漸趨廢弛，官驕兵惰，缺乏犧牲精神，實為革命前途最大之危機，而各軍中黨務特派員及宣傳員不免有附和逢迎者，嗣後各特派員宣傳員凡屬公正廉明勤勞自持者，政府予以保障，並准其向總司令直接報告一切，如果因循塞責或驕惰腐化者，一經查明，立即嚴懲，希各努力奮鬥，以為我革命黨員之模範也，

東北派張煥相赴航空會

（瀋陽八日電）全國航空會議，張學良派張煥相出席，八日起程入京，

黃紹雄再派代表入京商桂局

上海五日訊，黃紹雄再派盤珠郁赴京商桂局，李揚敬五日赴韶督師剿赤匪，

濱口病劇與日閣改組

東京六日訊，日內閣總理濱口，再度入院，施行手術後，經過良好，昨夜九時，體溫，脈搏，及呼吸等類，均極順調，十時許，略食冰淩菓子，長夜披覽新聞，今日晝間久眠，如夜間再不能安眠，即施注射手術，現鹽田博士已出院，由値夜松倉博士診治，并有夏子夫人，及其子巖根比田兩氏夫婦，與中島秘書等人，留院守護，日本政府方面，以濱口再入病院，為防止政局，發生風波起見，力持鎮靜態度，惟希望總理早日痊可而已，但有一部分閣僚及與黨等所主張，謂總理病勢，如能漸次就痊，按預定兩星期離院回住，兩三月來總理對於國務，未能名符其實，極為明瞭，且因健康問題，政府與黨間，已蒙相當非難，授諸政治責任，至此殊應總辭職之表示，而總辭職論中，亦分兩派，一說濱口內閣既去，當非推戴總裁繼其後，則於若槻，山本兩顧問中，擇一任之，如被世論反對，方能提出總辭呈，遵循憲政常軌，讓政權于政友會，仍為民政黨留將來入閣地步，一說仍以濱口總理為中心，另於山若槻兩顧問中，推戴其一暫代總裁，無論內閣變遷，而民政黨濱口總裁，絕無變更餘地，因以上兩說，意見各執，對於總理再入院後應持之態度，遂難確定，再者明日（七日）閣議，關係重要，外長幣原，鐵長江木，內長定達等，均已受濱口付託，以備萬一，故往橫濱靜養之內長，已於四日歸京，再往鎌倉之鐵長，又於五日午後二時返京，至拓長松田，復於熱海急遽歸京，彼在御殿場靜養中之財長井上，與政友會代表會晤後，即於五日夜回京，農長町田，現在熱海，本月亦整理歸裝，所有各閣僚，皆齊集東京，觀察濱口病狀如何？與夫總理辭職對之遲速，種種問題，皆將於明日閣議，縝密討論，總之日本政局，已於三四日內濱口病態變化中伏一變化之絕大動機云，

楊杰聘日顧問
訓練要塞兵工

（南京五日訊）四路要塞司令楊杰，向日本聘請訓練工兵顧問十七八，五日已到京，受訓練工兵共千二百人，分三大隊，訓練期定一年，日內即將成立隊本部，開始訓練，

龍雲代表赴京

九日香港訊，龍雲代表孫渡陽由港晉京，

又訊，鄧鼎封向陳濟棠辭招撫專員，

漢口二期公債
—債額七十萬元—

民國社漢口廿日電，市府繼續發行第二期市政公債七十萬元，

海軍艦長為閩一六犯緩頰
但請盡法懲治者亦有人

（電一）○福州來電，申報館暨閩省林忠，邱振武，薩福疇，等去年一六稱兵背叛，擅捕省委，致氏夫陳乃元斃累以死，業奉中央通緝有案，茲聞在滬被逮，實快人心，該犯等神通廣大，除電請迅解中央盡法懲治外，務懇共同主張，以伸國紀而免狡脫，陳林官馨叩霰，

（電二）○閩省政變案前福州要塞司令薩福疇，海軍陸戰隊旅長兼福州省防司令林忠，副旅長邱振武，由閩來滬被捕，前日海軍各艦艇長，曾聯電海軍部長楊樹莊，請求歸海軍部依軍法辦理，茲悉此次薩等乘長沙丸來滬，市府確係根據中央通緝命令，現已奉令，派員解京究辦，再電楊樹莊，請釋薩林邱三人云，福建省政府楊海軍部長鈞鑒，密世辰電，計邀鈞察，現薩福疇，林忠，邱振武，已於東夜解京，側聞鈞座指此三人，謂與一六政變之案，不無嫌疑，查此案曾經鈞部免職各在案，嗣後中央大赦命令，對於政治嫌疑案犯，概從宥免各在案，乃此次薩福疇等復受逮捕，不但與前此中央所處分並鈞部免職之成立，顯有衝突，且與中央赦令之寬大意旨，亦復不符，職等更深惶惑，敢用續瀆，懇請鈞座，速電中央，為之詳晰剖明，請予叩將薩福疇等三人，赦免釋放，無任惶悚待命之至，

（電三）○林忠，薩福疇，邱振武，被補一案，關係一六閩變，有人圖謀報復，誣以共產，從惠楊主席電滬逮捕，海軍各艦長，顧念同僚感情，推舉代表，前往探視，未獲晤面，廢然而返，現聞各艦長，又電懇陳代部長，力為解釋，一面公電楊主席，該三員係屬軍官，果有犯罪，亦應移歸海部軍法審判，方足以昭信讖云云，茲錄駐滬長江各艦艇長致海軍部楊部長電如下，福建省政府楊部長鈞鑒，報載薩福疇，林忠，邱振武，等三人，因向駐滬日領交涉，在長沙丸日輪就逮，解送市公安局羈押，同人聞訊，驚駭萬狀，莫明眞相，紛電馳詢，惟薩等或係海軍將領，軍籍未除，或追隨鈞座，歷有年所，如果作奸犯科，軍法具在，何至為人蹤躡至此，疑惑彷徨，百思莫解，昨又閱報，始知薩等因閩省政府，以其與一六政變，有串同嫌疑，呈請中央通緝，是此案鈞座所深知也，昨各艦艇長，親赴市公安局，請求見薩等，略表慰問之私，藉盡同袍之誼，乃當局者峻拒，以奉令不准接見，廢然而返，竊思鈞座領袖全軍，兼顧省政，凡屬全軍部曲，皆為愛戴鈞座者，鈞座定亦能為之愛護，此次薩等就逮情形，如報所載，在軍者莫不寒心，即鈞座聞之，當亦同深感想，務懇鈞座急電滬市當局，速將薩等送歸海軍處理，以保軍譽，而圖補救，職等託庇帡幪，激於忠誠，心所謂危，不敢安於緘默，深盼乾綱獨斷，俯納忠言，惶悚待命，無任主臣，

本省新聞

北道戰後之李鄧部隊

一閱社十七日順慶特約通訊，自邊防總司令李其相以全力助羅澤洲復職，為鄧不滿，而以兵戎見後，現已停止軍事行動，惟近日以來，李氏於順整部隊，準備遵照中央明令，率隊回防，接收遂樂各地，唯是否和平回防，不再啓爭端，殊難逆料，但李其相部與鄧氏戰後之實力及援軍，吾人固未便漠視，記者對此，特詳細調查，作戰後李鄧實力比較一稿如次，

李家鈺之實力

計邊防軍總司令李其相，第一師師長由李自兼，一旅旅長饒輸韜，二旅旅長李青廷，獨立旅長葉濟時，第三師師長張逐良，副師長李宗舫，五旅旅長敖向榮，六旅旅長何瞻如，第一混成旅旅長劉漢雄，第二混成旅旅長鄧和，第三混成旅長敖集生，邊防軍警備司令李注東，農村警備司令兼特務大隊隊長李樹華，其猶存四步兵旅，三混成旅，一警備司令，一農村司令，一特務大隊，此外并有手槍營，快中快大隊，機關槍隊，手溜彈隊，兵力約二萬七千餘，是次戰爭，計損約二千餘，附屬於李氏者，新有中央新編二十三師師長羅澤洲部之特科司令熊玉章，二十軍軍長楊森所部之一二三四五混成旅，及警備司令，兵力共約二萬左右，合計約五萬餘，士卒訓練有素，戰鬥力較強，軍實子彈，及餉糈皆有辦法，邊防軍除上述軍隊外　且有第二師師長謝德戡部，實力約四千餘，謝原係鄧直屬旅長，被李其相佑委為師長，鄧李破裂，謝氏從中調停，奔走不遺餘力，結果無效，謝遂宣佈中立，

鄧錫侯之實力

二十八軍七師師長馬毓智，一混成旅旅長楊秀春，二混成旅旅長陣離，三混成旅旅長周士英，四混成旅旅長劉乃鑄，（上兩旅屬馬毓智）五混成旅旅長謝無圻（即謝德戡，被李其相委為師長，現宣佈中立）六混成旅旅長鄭國璋，七混成旅旅長劉蔭冰，八混成旅旅長刁文俊，九混成旅旅長張秉升，江防軍總司令黃逸民，江防一區司令牛錫先，（現駐松潘，三區司令羅迺瓊，十一師師長陳鴻文，（現被二十四軍收編，委為川康邊防軍第二師師長，所部旅長陳能芬，程賓民等，均隨陳鴻文，而投二十四軍，十一混成旅王翥，（現仍受鄧指揮）憲兵司令彭韓，（已投二十四軍），後備司令王佑邦，特科司令王岫生，共計兵力約三萬餘衆之譜，此外三師陳書農師有五旅，旅長王學姜，十二混成旅游廣居，十五混成旅孫實頤，共兩混成旅，一步兵旅，人槍約萬餘，（傳被劉自乾委川康第三師師長，）上述部隊，若完全聽鄧指揮，則兵力在四萬以上，前且有省劉湘田援助，現因某項問題，意見巳不一致云，

律師羅華受任德和榮法律顧問緊要通告

本律師現受任德和榮常年法律顧問以後凡侵害該號名譽信用營業利權及各項法益者本律師當依法保障此告

律師羅華秉權通告

大同機器電料公司營業部啓事

本公司專辦歐美名廠各種機器五金電料無線電報電話機有線電報電話機各種局牆引擎馬達發

本律師受任為七門撥船幫常年法律顧問以後凡有侵害該幫公私法益者本律師當依法保障責任

魏壽堂聲明下股
啓者鄙人前入新記留春幄股各一股均願退出茲經股東開會通過准其下股已將股款收回以後對於該館事務概不負責特為登報聲明

楊部相繼入遂

（國悟快訊社）廣安特訊，頃據此間軍方消息，二十軍軍長楊森，自日前離此後，即親赴前方視察一切，并入順與李（其相）羅（平章）面商軍事，遂防軍以遂防問題，非楊森力助不可，故楊當令前部動員，遂方駐軍，同時復奉鄧（晉康）軍長命令，十一師之陳（鴻文）部，遂先後開駐華鎣，靜候復命，至陳本人，早已赴省，而王元虎旅長，亦有返蓉消息，故楊森前部刻已繼續入遂云云，

順羅整頓部隊

國務快訊社，廣安特訊，記者頃見報載，羅（平章）突有負傷消息，跟即往訪代表探詢眞象，据云，羅師長自北道局勢和緩後，因實力關係，除極力整頓所部外，即從事於各方之聯絡，冀鞏固地位，徐圖新的發展，報紙所傳羅師長率部攻遂負傷之說，皆非事實，記者又詢以對省方態度，據答，鄧軍長對羅師長，原無多大惡感，省方如能澈底覺悟，將來或有合作希望，但目前實難斷定也云，

鄧田代表赴廣

（新生命通信社消息）本社廣安十八日特訊 頃據軍方傳稱，李家鈺軍，已抵遂寧境地，羅澤洲部，現仍駐防順慶，廿八軍長鄧錫侯，對李羅極願修好，除已在省方託廿九軍長田頌堯，設法調停外，并派某等為代表，與田之代表某聯袂來廣，其使命為請楊（森）軍長，轉向李羅疏解，今後乃集合於一隻旗幟之下，以免激人覬覦，聞鄧田之代表，即將來廣，除晤上述使命外，並攜有鄧田手書，

川戰將移目標

統一社成都十六日快函，省方將領以四十餘團之衆，壓迫北道，因內部權利上之爭執，未經大戰，即自相奔潰，田頌堯與劉文輝，不特未達到目的，至今川戰目標反移轉於劉田，據日來各方情形觀察，不幸而戰端再開，田劉兩部必有一部受攻擊，田為移轉戰事目標，表示願與北道各部一致進攻省劉，此項問題刻正醞釀，至為保系軍人犧牲之二陳（陳鴻文與陳書農）近以長久依人，終非長法，刻正切實聯合準備在上東北道之間，造一新局既不附鄧 亦不依劉，仍過其二層將領之生活云

四川國選代表揭曉如斯

當選者以軍政界為多

省訊，國民會議代表選舉四川省事務所籌備選舉各情，已迭誌本報，茲悉該所已於十五日午前十二時正式揭曉，茲覓得當選人及候補當選人名單一覽特為錄誌如次，

農會當選人 張必果，三，六九九，三〇〇票 杜履謙，三，五八六，九〇四票 朱顯禎，三，一七八，七七三票，邱懷瑾，三，〇八六，七八六票，常龢清，三，〇六八，三六〇票，楊晉唐，三，〇一八，六八〇票，

候補當選人 陳濟光，二八七，五七七票，劉子嵎，二五九，二五七票，向方琥，七五，八八二票，譚羣逸，七五，七八八票，雷堯階，七五，一二四票，李光璧，七三，六四三票，

工會當選人 冷曝冬，一，九六一，二一三票，李鉄夫，一，七六一，九一九票，陳銘德，一，七二六，七三一票，喻正衡，一，六七七，七六八票，胡子昂，一，六五八，七六三票，馬瑤生，一，四八三，五九六票，

候補當選人 日司典，一五二，〇九九票，袁守性，一三六，三二二票，敬叔度，一一七，一六六票，何鴻鳴，五三，六〇四票，[illegible]文，四七，九八八票，王素仙，四八，五五[illegible]

商會當選人 董鴻詩，九六六，二三五票，林啓一，九四七，七二〇票，陳學池，八八四，九九五票，廖學章，六七三，二一一票，李思純，六六八，九五九票，邱得雲，六三〇，六二一票，

候補當選人 吳晉航，二三四，八八五票，李奎安，七六，七六二票，李輝山，六〇，七〇六票，溫少鶴，九，三七五五票，郭茂之，五六，四六三票，鄭鉞錚，五六，二七九票，

教育會當選人 黃美涵，三三九，五六〇票，鍾君猷，三三二，二三五票，王宏實，三二八，九三六票，李為綸，二三一，二八八票，蒲殿欽，二二六，三一一票，

候補當選人 段陞階，三四，九五八票，唐宗堯，二九，五八一票，廖仲和，一四，七五五票，周儒海，一三，八八三票，黃復初，一〇，三二四票，張念祖，一〇，二九一票，

省政府攷試海軍學生情形

應攷之學生共一百七十六名 初試檢查身體年齡極為認眞

民福社消息，劉文輝主席，對於此次攷試海軍學生，極主慎重各情，已誌本社昨訊，昨十四日，為攷驗身體初試，特將經過情形探誌如次，是日午前九鐘，應攷者二百七十六名，齊集省府，由劉主席派監攷之二十四軍部訓練處長張伯言點名，各生鵠立大廳應名，點名後導往二堂右階量重，二堂過道處量高，二堂背後天井地方驗耳力目力後，至會客室攷驗有無暗疾，除量高量重，係由省府第三科派人担任外，其餘概係二十四軍部軍醫處人員担任，約經四鐘之久始竣事，以原定招攷簡章限制綦嚴不得不認眞也，其合格者，究係若干，尚未揭曉，俟續探再誌，

軍團將聯合肅清川黔邊境

□黔毛令剿匪軍與綦南清鄉處商洽□
□南綦清鄉處向廿一軍部請示辦法□

（新生命通信社消息）本社南川十九日特訊，川黔邊境，因萬山叢錯，向為匪人淵藪，去冬以來，因食米騰漲，民多流離，老弱者轉死溝壑，狡黠者淪為匪類，故近月以來，匪勢異常猖獗，而匪之種類，亦頗繁多，就中有所謂神匪者，常大股成羣，為害地方，川邊一帶，幸有南綦長倍聯團清鄉處為之清剿，賴以粗安 黔邊一帶，力，從事剿辦，惟黔省當局，常將軍隊調往他處，以致軍去匪來，除患不易，該省主席毛光翔，以邊地匪患不清，影響治安甚鉅，日前特電令該省與南綦接壤之安順一帶剿匪第二路司令某，及正安縣長，與南綦長倍清鄉督察處商洽，請其遣派團隊，不分畛域，聯合會剿，該處督察主任碼茂春，因得黔方此項消息後，以該處團隊，雖巳屯住邊境，但對越境剿匪情事，須有上峯命令，始能調隊合剿，聞特備文向川康團務委員會及二十一軍部請示辦法云，

劉伯泉將任平夷督辦

新世界社消息，成都特訊，國民革命軍廿四軍劉自乾軍長，日前因劉伯泉呈請馬邊公設平夷督辦處，派兵彈壓，以資鎮攝，澈底解除邊患等詞前來，劉劉准如所請，改為「平夷督辦署」，仍委劉伯泉為督辦職，會同該地駐軍，合作進行云，

賀龍大敗潰

現竄堪坪

青年社消息，本社常陽十七日遲到電，鄧翼之旅卅（十五）日在當城外，與共匪接觸激戰數小時，結果將匪擊為數段，紛向遠安以南潰退，現該旅袁團正跟追中，計是役斃匪數百，官軍傷亡數十名，賀匪本人，聞逃至遠安屬之楊坪，又電，賀匪全部竄荊門觀音寺一帶，遠安已無匪蹤，

民促會對川戰發表主張

▲望劉湘破除情面掃除叛黨軍閥
▲冀民衆團結武力作編遣之後盾

文化通信社消息，中央解決川事四川民衆促成會，對此次北道戰事，有所主張，昨發出兩電，照錄如下，國急，重慶劉督辦甫澄勳鑒，頃讀致全川各將領世電，迴環朗誦，欽佩莫名，吾川方苦饑饉之慘痛，不幸再罹兵戎紛爭，哀我川民曷其有極，我公秉中央意旨，應民衆要求，毅然出兵，力弭戰禍，義師所至，迭奏殊勛，足見有主義之軍，無戰不克，無堅不摧，尚冀本革命之精神，統帥全軍，以秉厲無前之鋼鋒，破開情面，掃除全川一切叛黨禍國軍閥，貫澈中央編遣使命，本會職責所在義不容辭，自當團結全川民衆，為我公後盾，臨電神馳無任盼禱，中央解決川事四川民衆促成會叩，微印，（又電）（銜略）均鑒吾川不幸，災饉紛乘，不圖濟荒不及之際，而北道軍事又起，戰端既開，勢非一時可能結束，吾川民衆，自鼎革以還飽經兵燹痛猶未巳丁茲禍變非常地方秩序亟應自為籌謀，俾免匪共乘機擾亂治安，且吾川苦多兵久矣，中央應川民請求，嚴令裁編，然擁兵自衛割地自雄之軍閥，尚耀武揚威，盤據要津，豈能甘心聽命編遣，本會展轉思維，吾川民衆，如欲貫澈中央裁編命令，及維持地方治安，非嚴整我武裝民軍，實不足以策萬全，尚冀我全川民衆，積極團結，各縣團練，嚴密組織，一洗過去團而不練，練而不團之弊，我全川百萬武裝民軍，務須一德一心，同仇敵愾，小足以維護地方，大足以作中央解決川事，貫澈編遣之後盾，本會職責所在，自當聲應氣求，相期共濟，斬川政于新革，謀永久之和平，關鍵在茲，幸勿暴棄，特電佈達，不勝迫切屏營之至，中央解決川事四川民衆促成會叩，

宜賓輪向岸上射擊

幾是護航隊長腦筋混亂

於皮艦長答覆抗議中見之

宜昌秋風四月十二日特約快訊，宜賓輪本月八日下駛經過南津關，不服查詢與檢查，反開機槍向岸上部隊射擊，事後經郭司令向美國駐宜艦長提出抗議，并於前日（十一）在警備部舉行非正式之談判，尚無結果，茲誌皮威兩艦長答覆抗議書原文，以為研究本案者之參攷，（四月九日十十依拉號皮小夫來函）（事由）為四月八日槍出宜賓輪一案（一）轉陳宜賓船主報告如左（甲）四月八日通過距宜上游四十六英里歸州時，遭岸上軍隊射擊，同時深信該軍隊必為共匪，故護輪隊當即還擊（乙）當宜賓輪於四月八日通過距宜昌上游五英里三游洞時見有數兵在岸上行動，并聞有停輪呼聲，當即停輪，并令舵工轉知在船兵士下午三點一刻鐘停輪，隨即再行開下（二）因輪正在急駛中，故即令輪機全停，并令向右舵轉頭（三）正在如此行動中岸上士兵，向領汀台開來一排槍，約計槍彈十二發，有數彈射穿台上，傷舵工一名，傷四處護輪兵一名（四）繼此之後，岸上軍隊仍然射出，此時護輪隊始行還出，余即令快車下駛，以謀脫險，以後護輪隊長知已無危險，雖岸上士兵，間有槍射，亦會令停止（五）當日下午三時四十分輪抵美孚池楼躉船，即請美兵艦十十依拉，給予醫助（丙）該輪在歸州時既遭共匪槍出，隨在三游洞又遇岸上士兵射出，其護輪隊長不無混亂影響，諒蒙閣下鑒及，查此事因護輪，在三游洞受岸上兵士猛擊，傷二人，其中一人為護輪隊士故開始射出，（丁）余甚盼約定時間，晤談閣下，商洽本案，以免將來再生此類不幸衝突，此不幸事件，余深不安，故余甚盼早得與閣下相晤也，此致宜昌警備司令郭，士士依拉艦長皮小夫啓，（又訊）美國駐宜昌士士依拉艦長皮小夫，致書於宜昌警備司令郭請晤閱之，（事由）為接奉對四月八日宜賓輪不法槍出之抗議書一案，（一）據上述事由之貴函，誦悉一是，業經照貴函譯呈長江美國軍司令矣，（二）余本願早晤閣下，商洽本案 幸承指定本月十一日上午十一時為相晤之時期甚感，（三）余甚樂於通知航務管理處行川河輪，載有護輪隊，意在表示所有行川各輪，必無裝載共匪情事，并可協助閣下查緝共匪，一九三一，四，十日，

各縣專訊

萬縣

市商會投資電業
省師校開展覽會

本報萬縣四月十五日特約通信云，萬縣市政府籌辦萬市電燈電話，所有材料機件，業已陸續運萬，城區電杆，昨已安置妥當，市商會開將集資二十萬元投資營業，實行官督商辦云，

又訊，萬縣有四師範學校繪畫學生，平時對於藝術深有研究，繪畫成績甚佳，該校現將定期在中山公園內，開一繪畫展覽會，出品標價廉售云，

又訊，環城路大同旅館，昨夜不戒於火，一時烟燄飛騰，幸施救得力，致未成災，

又訊，王方舟佈告清鄉第三路編餘官兵，業已給資遣散，限日驅逐出境，不得在萬逗留云，

又訊，雲開萬梁聯團會議，在開縣舉行，昨已閉幕，前往參加團務人員，昨均返萬矣，

又訊，此間稅捐總局，奉二十一軍部命令，改組分局，裁處設科，縮小範圍，現巳定期於五月一日實行，

又訊，此間社會局以教師良否，關係教育前途頗巨，將舉辦第二期小學教員登記，自四月十五日起至五月卅日止，

又訊，萬縣縣黨會為共匪賀龍佔據巴東，該會宣傳部，昨特發出告萬縣各農民書，

又訊，駐萬三師部，現保送吳瑞和，分金庫保送周俊良，社會局保送楊見淮，入渝二十一軍財政講習班肄業，

又訊，萬縣公益獎券經理處，昨擋獲塗改獎券吳謀子一名，當移公安局懲辦，（我聞甲）

自貢

撤銷稅捐
賭風漸熄

本報自貢四月十五日特約通訊，川南警備司令部昨佈告，除菸酒肉類大宗物品徵取捐稅外，其餘一切捐稅，早經軍部通令撤銷，以輕人民負担，殊近來仍查有辦團人員，巧立名目，抽收各種捐稅，不但有違法令，實屬胆玩已極以是該部特佈告嚴禁，派員查拿，并准受害之家具控，予以嚴究，而維民利云云，

又訊，資仁井富榮威自貢國選監察員兼黨務視察員李居，由富順視察來井，即住於自貢指委會內，刻已在井視察完竣，於今日由井衆程赴威遠矣，

又訊，川南警備司令部自佈告禁賭 并頒佈凡查獲有官佐士兵包庇擺賭予以撤職查辦之佈告後，若查獲賭犯處以一百元以上一萬元以下之罰金，并將擺賭地點沒收充公，加以諜查隊之嚴密緝賭，因之賭風漸熄，巳無蹤跡矣，（及甲）

鄰水

大竹縣長返防
限日成立民練

本報鄰水四月十六日特約通信，大竹縣長楊子雲，因其夫人在渝病故，於前月回籍辦理喪葬，現巳事竣於昨日過此返縣矣，

又訊，川局於月前發生變化，駐防軍隊紛紛開赴前方，鄰水三山兩漕，素稱匪藪，當此年荒米貴，青黃不接之際，狡悍之徒，難免不乘機思逞，擾亂治安，縣團務委員會，有見於此，特令飭各區鄉鎮長，限日成立民練，以弭隱患，而衛地方，飭於文到十日內，編製完善，以備派員點驗，如有因循敷衍，奉行不力者，一經查覺，或該地發生封案，即惟該區長是問云，（獅山乙）

來函更正

逕啓者，頃准二十一軍部副官處函開，逕啓者查日來本市各報，載有敝軍長定本月二十七日就四川善後督辦職，暨王芳舟為二十一軍軍長，唐子晉為模範師師長，所遺第一師師長，陸藍紹侶旅長接充，及新委侯之擔為川黔邊防警備，又先編遣劉積之部隊各項消息，概非事實，不知各報社根據何來，特請轉知各報，立即分別更正，免淆觀聽，為要，此致，重慶市報界協會，等由准此，相應函達，希即查照為荷，此致各報社均鑒，重慶市報界協會啓，

短訊錄要

本埠新聞

△川江航務管理處，近為整理航行旅客安全起見，對于渝瀘汽船，不准多儎，每次搭客只准六十人，

▲宜蜀汽車行第一號汽車，於昨二十日午間撞跌孩童一事，實係該童不知避讓所致，該行現已與該童之當事人和平了息云，

▲本市指委會宣傳部，對於本市宣傳工作，頃已將計劃擬定，內容約分調查指導編撰三部分云，

△二十軍軍長楊森 近派朱伴菘來渝，聞其任務係招攷軍事體育訓練班學生云，

△此間吳蜀奇袁觀光涂紹宇等一百餘人，近為集合專門人才，砥礪學術起見，特組織一工程師協會，不日成立云，

△巴縣建設局前因地址被軍隊侵佔，曾一再呈請巴縣政府轉向交涉歸回，近聞二十八九兩軍辦事處已自動遷出業已收回辦公地點云，

劉軍長嘉慰王纘緒

△槍傷伕案辦理允洽
△自請處分應毋庸議

青年社消息廿一軍第二師王纘緒師長，日前以該師獨立營第三連士兵吳萬全擅自開槍，擊傷力伕，曾將處理情形，電呈劉甫澄軍長核示，各情巳誌本社前訊，茲覓得二十一軍部指令云，文未電悉，該師獨立營三連兵吳萬全，因力伕竄逃，胆敢擅自開槍，誤中良民，實屬大干軍紀，該管營長鄒克明，連長彭光泰，平時管教無方，以致演成重案，既據分別處以記過罰薪撤差槍決，查核尚無不合，至派員備款撫慰傷民一節，辦理尤為允洽，惟查該營隸屬日淺，野性難馴，仰即上緊訓練，勅戒勤旅，所有自請處分之處，應勿庸議，排長楊鐙一員，着速依法判決，呈候核示，并將負傷人姓名住址，存亡情形，查明具報，此令，

電機製糖榨油機……
毛線機各種汽車脚踏車包車黃包車及大小機器等應有盡有均常備現貨並聘有高等工程師代客家廠家計劃與裝安工程如蒙賜顧無任歡迎
重慶小什字二十號　電報掛號四七一七

川康殖業銀行儲蓄部預告

敬啓者敝行爲社會忠實服務起見辦理儲蓄業經呈准　財政部註册在案所有儲蓄部應辦一切事宜現已積極籌備並準於本年五月一日開始營業儲蓄款目共分八種利息均極優厚如　各界士女有志儲蓄者請屆期　惠臨敝行接洽無任歡迎

本行營業時間每日午前十鐘起至午後一鐘止　午後二鐘起至午後四鐘止

重慶天生元藥房黃岐生黃慶雲緊要啓事

敬啓者情岐生慶雲弟兄創貿之藥房牌名天生元因經理乏人不幸連年虧折過鉅弟兄商定欲將全部營業暫行結束凡有關於往來各號一切銀錢及會借擔保等項務祈早日來記接洽以清手續至國曆二月十六號截止過期弟兄概不負責尚希早臨爲幸

黃岐生　黃慶雲　謹啓

空前未有不藥而愈之靈子術傳授治療啓事

本治療處主任靈醫博士王福泉婦孺專科靈醫女士王毓靈曾在天津中華太靈道本院研究脩靈大學并於津京滬漢治愈中外人士頗多今始到渝住下覺學石灰倉第三號後院正式開幕專以靈子術治病不用藥物與針灸奏效如神眞新發明之妙術也凡男女老幼內外諸病以及小兒痘痲風熱吐瀉經中西醫士謂爲不治之症皆能愈之有抱病者請來一試自知其探源立法逈非若催眠按摩等術幽渺無憑可比門診徵洋一元出診二元輿費在外備有傳授治療簡章函索附郵票四分即寄

北平天行健啓事

啓者小記開貿參茸燕桂龜鹿阿膠馳名丸散膏丹眞龜齡集京滬屏對宣紙印泥

顧明道先生新著

武俠言情小說

蝶魂花影

作者顧明道先生，曾撰著哀情言情武俠小說之斲輪老手其所著之啼鵑錄，荒江女俠等書久已備受社會歡迎，如今這部『蝶魂花影』乃冶言情香豔武俠于一爐　爲情天彌補缺憾。爲愛侶締結良緣，爲武俠另創新格，使讀者如入歡娛之場，如飲醇醴之酒，笑逐顏開，頻添樂趣！

書中—情節極離奇之妙—文筆窮豔麗之能——！

公子多情深宵奪豔婢—人心大變逆子弒親娘—淫徒好色夜半刦嬌娃—性書風潮學生遭斥革—異想天開敢小姐登報招丈夫—孽由自作淫和尚無端稱荷花—纏綿悱惻勝過紅樓夢——風情旖旎似西廂記

有賢公子，有俠女兒，有慧婢，有名媛，有佳人，有才女，各人的個性形容逼眞，兒女的心情曲曲如繪，成全了幾對好姻緣，樂而不淫，豔而不俗，情海不波，玉人長老，

以生香妙筆描寫情場中的甜蜜軼事，吳中豔史有美皆收以寫情天才紀載兒女間的美滿姻緣，女校軼事無趣不錄確是一部談情說愛的第一奇書——

想天下有情男女咸當以先睹爲快也……

特價　全書洋裝六大厚册價洋二元六角特價實售大洋二元六角八分外埠函購寄費加一郵票代洋十足通用

經售處　商業場　振亞書局總店　楊柳街　振亞書局支店

贈品　凡購蝶魂花影全書一部隨書奉送名畫家胡亞光先生精繪蝶魂花影寫眞圖四十幅合裝一册完全奉送不取分文

晉吉泰

新到吳會龍龜齡丹龜齡集吉林大山人參高麗參美國花旗參大小西洋參蛤士蟆油福建雪白官燕蒙邊綠水桂山左眞阿膠川貴白銀耳西藏紅花京廣參茸衛生丸白鳳丸上海六神丸山右定坤丹七珍丹保赤散黃楊麩如意油以及馳名各種膏丹丸散應有儘有不及細載外埠函購郵費奉送以表歡迎

袁澤清聲明作廢

啓者鄙人曾在渝兌申收便期洋五百元正向申大川通內羅雨均收憑信一紙在途遺失除已電申止兌並咨請經手人原信作廢外猶恐各界不明眞象拾得無效特此聲明作廢此啓

重慶智恆養蜂場特別啓事

敬啓者本場爲提倡改良養蜂普及蜂種起見現有純意大利種金黃種及改良中國種蜂一百餘羣出讓並各種養蜂器具及巢礎各種養蜂書籍名目繁多不及備載價値客己以昔提倡請當面接洽或函商均可並對於養蜂事業如有疑難處函知本場無不立即答復更望惠臨參觀賜教尤爲榮幸

蜂場地址　（一）馬王場鶴皋岩楊家坪（距重慶十五里）（二）黃家壩（三）冷水場杜家灣

重慶西里馬王場　智恆養蜂場場主　李智仁　李恆昇　啓

追悼朱履之劉仮舟兩同志啓事

重慶報界聯合會　重慶市新聞記者協會　重慶市新聞社協會

朱履之劉仮舟兩君服務新聞界歷有年所不幸相繼去世敝會等傷健者之云亡痛英靈之不返特訂於本月二十五日假省指委會大禮堂開會追悼竊念兩君皆係英年學有專精身無旁騖舌敝脣焦無非爲民衆吐氣心長語重不外使鄉國增輝孰知造物忌才人偏不壽雖有命焉亦云慘矣際此春和景明敢齊賦大招之凡當木壞山頹願共灑同情之淚伏冀大雅君子惠賜嘉章藉光泉壤匪唯死者之幸敝會等亦與有榮焉謹啓

失票聲明

茲有小記來往慶昇恆裕記由南川交郵雙掛號信一件內甬兌票二張一係韓炳興立票四半期向同利永收洋八百六十元一係高隱達立票四半期向記收洋三百元因郵差在途被刼記立往同利永止兌外特登報申明呈請總商會轉請城防司令部備案存查無論中外人士拾得此票概作廢紙無效同茂生啓

申明了息

啓者朱敬業與杜堯勳因鐘表搆訟經訊明了結堯勳係買自荒鑑特此申明　朱敬業啓

自特

本廠創辦以來出品精良久蒙各界推許現復呈准廿一軍部暨四川省政府特爲嘉獎減免各稅近爲適應需要計製造各種手電池及鄉村電話電鈴並窰廠所用大乾電等無不[illegible]

工錢極輕

新出各種槧銀大小紀念牌花瓶像架鐫題署款贈送親友最爲合宜

小記天寶成謹啓

方法院具狀聲明此約現係一種廢棄之故紙無論何人拾得決不能享受絲毫利益今特登報通告各界切勿誤信此約倘有權利自遭欺騙可也

凡十九年十二月三十一號以前之借款證據一經去勿失論何人拾得作爲無效或有款已交持據未揭回者亦作無效此啓

實驗保腎固精丸

是民五發明久著偉效之唯一補品

俗語說、英雄只怕病來磨、無病無痛活神仙、可知人生無病無痛最爲快活、一遇病魔纏擾、雖英雄好漢、亦所畏懼、故調攝精神、培養身體、使病魔不能近身、是吾人最要的工作、且不僅驅逐病魔、即吾人事業的降替、一生的幸福、亦胥基於此、蓋精神飽滿、身體強健、則百病莫由侵入、萬事担當得起、自能名利双全、實驗保腎固精丸、便是培養身體、調攝精神之妙品、主治身體虛弱、遺精滑精、虛癆病瘵、肌肉消瘦、四肢疲乏、飲食乏味、均奏奇效、

定價每瓶一元　每打十元

愛華調經丸　補血活血　調經種子　每瓶一元　每打十元

止咳保肺片　潤肺化痰　止咳防癆　大盒五角　小盒二角

楊製氣痛散　平胃止痛　散積消鬱　每盒二角　每打二元

總發行所　上海西藏路平樂里愛華製藥社

重慶經理處大樑子七號姊妹商店

全國各大藥房及百貨商店均有經售

C-5

永備牌　註冊商標

永備牌整體電池（第九五〇號）。爲世界上最精美之電筒用電池。最有力。最光亮。且最耐久。別種電池，無一能及。各處高等電料店均有出售

眞正永備牌整體電池（第九五〇號），必有一面英文一面華文之貼紙爲記。謹防僞品冒充。務購眞正永備牌。

美國紐約永備電筒電池廠製造

TRADE MARK　EVEREADY　REGISTERED

DODGE BROTHERS SIX

CHRYSLER MOTORS PRODUCT

達極六缸家庭篷車

新貨將到各界賜顧宜早訂購

四川總經理

美商美信洋行

重慶市中四路會家岩

P,15—4—31

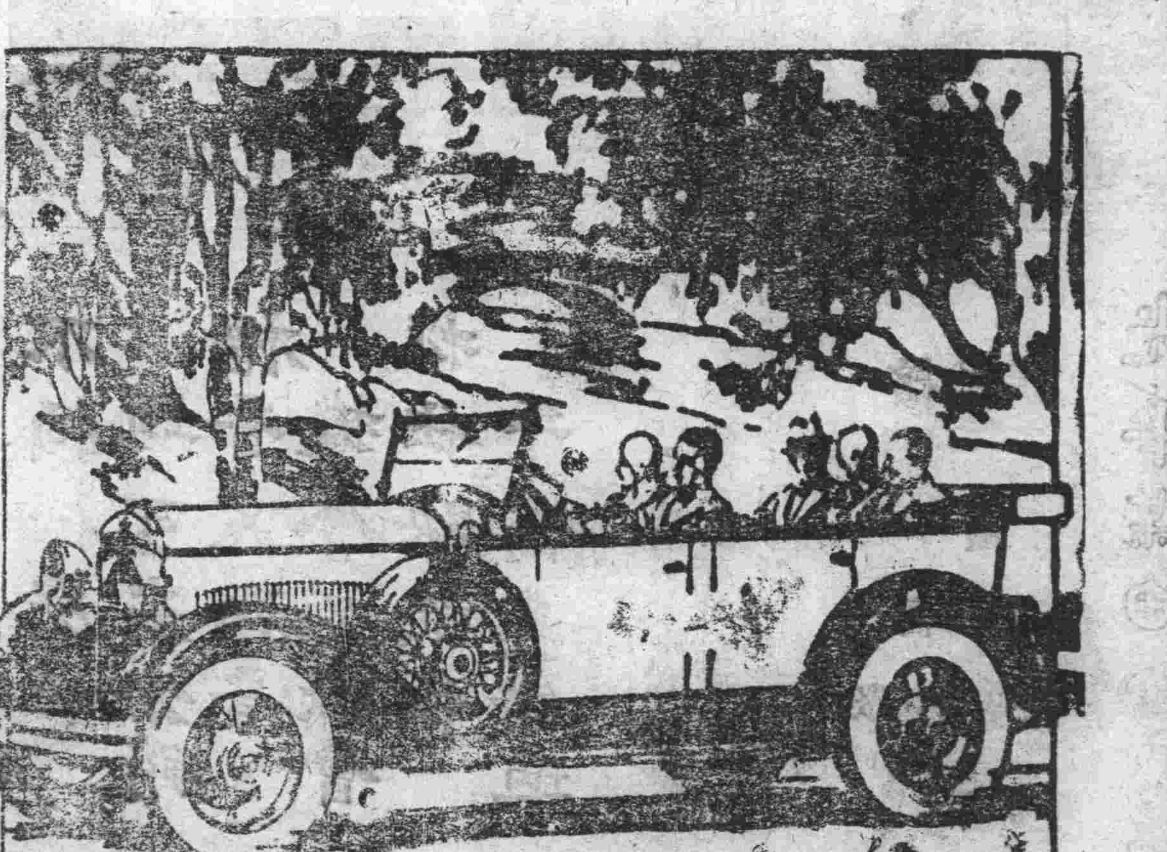

商餘公司啓事

啓者，本公司原爲和記商餘公司，自此次擴充增股，內部已澈底改組爲『商餘股份有限公司』，所有和記組織，已於二十年二月底根本解散，經憑前股東批銷簿據爲證，其於未完手續，統由前屆經理人負責了結，後屆亦另立圖章簿據，以清責任，以後一切銀錢收交事項，槪與和記無涉，恐滋疑誤，特此聲明，

陳紹伯失票聲明

啓者四月九日巴縣大興場途中被刼票據一張係廿年三月廿日漢口友隆立票渝字二百八十號德記抬頭沙平銀一千兩在渝曹家巷道勝四底取兌除通知道勝并向城防部總商會立案外凡拾得前項票據者作爲無效特登報聲明

信通錢莊啓事

本莊已聘定姚嘉鳳大律師爲常年法律顧問嗣後本莊凡關于營業上法律事件由姚大律師負責依法辦理此啓

重慶中國銀行零星存匯簡章

本行爲迎合顧客心理不使有久候之煩特將零星存匯款項由營業股設員專司直接收付以期節省時間手續迅捷茲訂簡章於後

（一）零星存款匯兌凡每筆收付數額在二百元以內者直接由營業收付[illegible]辦一渝額仍照向章由出納股付收（二）特種定額存款利率將外優待定期一年年息一分一厘此種存單分五百元一百元一百元三種尾數不另照向章辦理（三）特別往來存款第一次存入以五十元爲起碼以後收付多寡不拘但每次出入須在五元以上[illegible]

定列表如左

假定存入洋五百元

限期	每月一取每次利息	每三個月一取每次利息	每六個月一取每次利息	每九月一取每次利息	每年一取每次利息
二年	四，〇〇元	一二，七五元	二七，〇〇元	四二，七五元	六〇，〇〇元
三年	四，二五	一三，五〇	二八，五〇	四五，〇〇	六三，〇〇
四年	四，五〇	一四，二五	三〇，〇〇	四七，二五	六六，〇〇
五年	四，七五	一五，〇〇	三一，五〇	四九，五〇	六九，〇〇
六年	五，〇〇	一五，七五	三三，〇〇	四一，七五	七二，〇〇

重慶市青年會體育部國術班招生

一教授　已聘請饒子和先生
二宗旨　強健身體振作精神
三資格　不分性別
四年齡　凡年在十二歲以上者
五科目　拳術及刀槍劍棍
六學費　一期一月學費二元會員兩元器械自備
七名額　三十名
八時間　每晨教授二小時
九地點　陝西街青年會內
十報名　自四月十二日起
十一開學　收足十五人即開班教授

江巴城防部防共呈文

（青年社消息）江巴城防部最近爲嚴防共黨騷亂，對於軍警團佈防之分配，實較過去週密，數日以來，幸未發生若何事件，玆將該部本日呈報二十一軍一文，誌之如次，查職昨奉鈞座庚電，亦匪約期暴動，令即轉飭所屬，嚴密防範，免生意外，等因奉此，職遵即召集各治安機關到部開會，籌商預防辦法，除令各區嚴密防範，幷調手槍兵兩連，暫劃分城區十五組，新市區爲二組共爲十七組每組設便衣手槍八名，各就所分地段，晝夜逡巡，以資防禦，在此三日之內，該便衣官兵既不能回部就食，應由職部酌發津貼，計每官一員，日給食費洋一元，每兵日給食費三角，每組每日官兵共需洋三元四角，十七組每日共需洋五十七元八角，以三日計之，總共需洋一百七十三元四角，刻因需用迫切，理合具文呈請鈞座俯予核發，以資辦公，而利進行云云，

黃葛埡刼案誌詳

▲陳松林在龍洞灣搶八
▲陳瀛洲在黃沙溪拒捕
▲幸均被軍警團防擒獲

（青年社消息，昨（二十）夜八鐘時，南岸黃葛埡附近之龍洞灣地方，有雞販子李國臣，由該處經過，方在登坡之際，路旁突發現匪徒二人，手持刺刀，喝令停步，靜候檢查，李知遇匪，當即努力飛逃，匪徒不捨，隨步追趕，未及數武，即被追上，匪徒當以刺刀將李腹部戳傷，登時血流如注，肝腸暴出，李痛極大呼救命，匪徒路遇行人發覺，始不敢搶攫財物而逃移時李爲行人發見，當即將其舁往駐防該處之巴縣督練處報案，督訓處具報，立命崇文鄉團隊在黃葛埡附近嚴密清查，不料二匪因天夜未能遠走，致被團防在場上某棧房內拿獲，并在其身旁搜出兇刀一把，夠訊後据供一名陳松林，一名陳子夫并自認圖刧殺人不諱，遂由該處將二匪解送巴縣政府處辦，其被害之李國臣因傷勢重，亦送往醫院療治云，又黃沙溪鹽務稽查兵蔣榮森，昨日奉令在河干稽查往來船隻，適有由上游下駛之白沙米船一隻靠岸，該兵當即登舟檢查，殊乘客中有陳瀛洲者，原係著名匪徒，是日因欲來渝行刼，故將手槍一支，挾帶腰際，繼見檢查之將及於己，乃躍步上岸，意圖逃颺，不料將上船時即已發覺早經報由該管長官布隊兜拿，故陳匪甫經上岸，即被教導師撥在稅捐局服務之軍隊暨黃沙溪珊瑚壩等處團防團團困，陳匪以勢迫切，當開槍拒捕，軍團見勢，亦一致還擊，結果陳匪因耳部受傷，無力掙扎，遂被擒獲，當由軍團等送請江巴城防部究辦云，又繼新社消息，縣屬東里永興鄉居民汪海洋，素性純樸小貿營生，得有積蓄數百元，於本月十八號由城買貨返鄉，隨代洋三百餘元，不料被匪徒瞥見，尾隨至該場之乾魚塘地方，用麻繩纏頸，將其勒斃，並將所帶之貨物及生洋悉行刼去，時值天色黃昏，地方僻靜，當時無人知覺，俟翌晨路人發覺警報，匪已渺如黃鶴云，

夫子池四週將建閱報室

（重慶民衆社云）巴縣教育局前奉軍部命令，對於夫子池文廟，應認眞保護，以備興辦公共事業，不得任人隨意損毀，該局奉令後，當擬具保護辦法四條，呈請軍部核准施行，玆將其辦法照錄於後，（一）清潔池水，刻自來水尚未成功，居民恆利作消防需用，關係保險最大，亟應淘除污濁，浚深池水，以謀衛生，自明令廢除孔祀後，無知人民，輒以泮池爲傾渣滓之所，雖經軍部嚴令制止，而污穢已不堪目覩，近復有人乘其不覺，繼續傾倒者，應請鈞部重申前令，以免再蹈覆轍，（二）改築牆垣，查泮池四週向係短垣，下脚空洞頗多，年久已傾圮數處，居民乘隙，仍暗中消納渣滓，不速設法預防積累成山，將高於宮牆萬仞矣，故擬特圍牆改建加高，用期堅固，實其渲隙，以防侵害，（三）切實利用池上內之原有石欄，現已傾塌殆盡，擬就該處建築圖書館，惟前擬於池中修樓，期與鈞部明令不准，應即遵照不於池中建設藏書樓，既並於池之四週，種植桃柳，藉增風景，而鮮空氣，不惟有益衛生，且符善於利用之旨，（四）整齊外觀，查牆外原有石坎石欄，以飾美觀，現石欄年久，風雨剝蝕，居民則緣牆堆積穢濁廢物，或搭篷擺攤，殊失保護意旨，嗣后擬將石坎移作牆內，潴水保坎，牆外則分段添修講演所，閱報室教育用品陳列販賣所等，

渝市江巴三指委會合辦日報

統一社消息，渝市江巴三指委會，早已相繼恢復工作，關於訓練組織事項，業已分別着手，至關於宣傳事項，因三地毗連，均感覺有三指委會聯合進行之必要，該會等特於昨日上午，在市指委會內開會籌商，聞已議決，先由三指委共同辦一日報，由三指委會各推有能力之同志負責担任社務編輯各項，合辦辦法，亦經決定云，

西蜀新中華兩晚報合併

（重慶民衆社云）本市西蜀新中華兩晚報，自出版以來，因當事人之競尙講求，頗得社會人士之歡迎，現聞該兩報當事人見於大規模之經營實較小規模經營爲有利，特將兩報合併辦理，刻正擬具辦法，俟擬就後，卽召集雙方商議合併，至編輯人員方面，仍爲該兩報從前之負責人，名稱刻亦正擬議中云，

二十一軍部考核行政官

（聯合社訊）此間廿一軍軍長劉甫澄氏現爲考核軍區內行政官吏起見，特根據中央頒佈各項獎懲條例，製訂暫行規則廿條，開其考核方法，分獎懲兩項，懲分記過，罰俸免職，撤任查辦，獎分記功，加俸，延長任期，陞階，昨已令發戍區各縣縣長，渝萬兩市長，及渝萬渝簡兩馬路總局局長，轉飭所屬一體遵云，

老關口淸鄉

巴縣團委會電約璧津巴三縣會剿

巴縣團務委員會電約璧山江津兩縣定期清鄉原文如次，急璧山江津兩縣縣長鈞鑒，

日本蠶絲業視察概略

專載　盛克勤著　（續）

一臨時的應付方法

（一）增加補償金額及延長補償期限

去年日絲划本甚高，每担約在一三〇〇（元），自絲市不振，後存積過多　橫濱未輸出之生絲在十二萬担以上　政府與製絲家商議救助之法，議定生絲平價爲一，二五〇元，其時絲價已在一，〇〇〇元上下，相差過遠，由政府按售絲一担補償製絲家一九〇元，殊後市愈趨愈下　竟跌至六六九元之平均價格，統計現存未售者在八萬担以上，而觀察現勢一時又乏轉機，照現市售價加政府補償金，不過八五九元，較之原本仍不足四五〇之譜，總計損失達於三六　〇〇〇，〇〇〇之鉅，而已經售出者之虧耗，尙不在內，目前產絲家與政府合議，要求增廣補償額，每担增一六六元，合之前額爲每担補償三五六元，此項補償金合計在三千萬元左右，至其期限本擬規定在今年截止，玆因市價尙無轉機，存絲無法推銷，幷擬延長至昭和七年六月末爲止，以上協議之結果　已由省令於九月三十日公布施行，

（二）滯貨處分之方法

此項滯貨中除擬定優良生絲五千担爲內地行銷外，其他滯存之絲，自昭和六年三月份起觀察市況如何，暫定每月處分二千五百担，其處分法卽由政府以七五〇元之價買入，蓋滯貨久存不售，製絲家因經濟關係不能不再行貶價，若不預籌處分之法，則市場將愈益混亂，萬一臨時絲市轉好，或能按現價盡量銷行，則此案當然打消，故其議案有依據市況如何之規定也，

（三）生絲生產之調節

生產無節制，則愈存愈多，前貨未售而後貨續集，此爲最易動搖市場之一端，實與上述滯貨之處分有相互之關係也，查日工場多爲整年工作，不似吾川之僅作半年或十個月也　玆由製絲家及蠶絲業組合會協議，請求政府通令全國工場，於明年三月一日起，本月末日止，一律休業，又在滯貨處分期間，須偵察供需兩方狀況如何，而得延長休業期一月，此項建議，政府已容納，但對於休業後各工場業務人員之善後方法，尙待籌議，故此項議案尙未公布也，

（四）限制蠶種枚數

蠶種枚數限制，本年度已由政府公布節縮生產額，但結果無效　蓋此種臨時補苴之法，原無澈底施行之可能也，

（五）取締生絲交易

日本生絲交易情形，與上海相似，不過其手續不同耳，上海交易乃先看貨而後議價，議定後再由生絲檢查所正量始由洋行貨棧檢查品質合格者成交，不合者退貨，或少價十兩至三十兩，橫濱則先問標準點數，如買方需要八十點，而賣方能有檢查成績，得有憑單八十點之生絲，則由仲賣人向兩方議價，議妥後始取生絲每擔全部作肉眼檢查，蓋日絲關於器械檢查之成績，已由國立生絲檢查所作過種種之試驗，而標有成績，無庸再行器械檢查也，但仲賣人對於絲質好劣，不能置喙，而買方則可利用此度之肉眼檢查，與以種種之留難　如在絲市步增，則無異詞，倘逢疲弱之際　則生絲檢查所認爲得八十點者，彼以爲只能作七十八點，所謂點者，卽黑板機上之成績是也，黑板機本以比例而定點數，上下一二點有何區別，買方既堅持不能作八十點計算，而賣方又亟亟求沽，于是只有抑價之一法，日絲習慣每下一點抑價十元，如八十點改作七十八，則每擔絲應損失二十元　以其絲額之鉅，遭逢疲市，損失自然很大，不過此事要從根本改造，臨時救濟殊無善法取締雖然取締，而其弊端仍未剷出也，「未完」

景　▲工作最精細　▲價格又相宜　重慶

榴縺週報社緊要啓事

啓者本報擬於四月十三日出版奈因印刷關係特展期四月十七日（星期五）決定出版各訂戶代派處及惠登廣告諸君尙希鑒宥爲荷

感謝良醫

實仁醫院陳文貴大醫士本屬川人精研西法每臨險症認識特眞前月如蘭偶患全身燒熱精神恍惚

老　乾坤　四月　劉洪奎　淸官　李鳳鳴　小蓮紅　天女　特別減價歡迎各界届期務祈

生丹

四川總發行所　重慶都郵街　九福分公司

有起死回生之效力

綺麗新裝部

今天開幕了

特聘曾任上海雲裳及鴻翔兩大時裝公司幷曾製各電影各跳舞女明星時裝之專門技師來渝打樣現已繪就各種新裝圖樣百餘種供客按圖選製各種最新式一時裝，旗袍，女學生服，舞衣，女角戲裝，結婚服，禮服，大衣，斗篷等價値克己定期交貨如蒙惠顧極表歡迎

地點百菓巷馬路

驚人

油質好……驚人
條件優……驚人
重量多……驚人
耐點久……驚人
指導善……驚人
買主多……驚人
保各險……驚人
獲利大……驚人

不拘什麼人　均可来分銷
不拘什麼地　均可来分銷
福音又福音　機會又機會
捉住快捉住　千萬莫錯過

招請各外埠分銷備有簡章如荷函索原班奉上賜步垂詢竭誠解答

接洽處　重慶商業場聚興誠銀行三樓

光華煤油公司啓

整治川江險灘

南京六日專電，川江航務管理處，以川江險灘林立，常因季候水位之變動而轉移，其最難溯行者爲新灘洩灘，刻擬具整治二灘意見，呈由交部轉咨鄂省府，限秭歸縣政府，協力辦理，

孝關口一帶，毗連璧津巴三縣，地旣交錯，山林復密，現時發見匪徒，出沒其間，敝縣已令附近團隊進駐走馬崗待命，敝縣長擬定巧日率隊搜索，期清伏莽，務希貴縣縣長迅令接近該山各場團練，同齊進行搜山，以免竄跡爲患，不勝切盼云云，（査覺甲）

藥水洗印花

▲拿着要受罰

四川印花稅局局長唐令云，查近來市面上發現藥水洗花，顯係奸人以已貼印花，用藥洗賤售，圖一時之利，不知洗字印花，與原花質色濃淡不同，痕跡顯然有別，若市民貪圖小利，輕易購用，一經查覺，豈能倖免罰辦，本局禁用廢花，不啻三令五申，自此欠示禁之後，倘再故違命令，一經查獲，定即照章處罰，并准軍民人等一體嚴拿送究，合行令仰本埠商民人等一體知照，以後貼用印花，務須來局購買，製取發票爲憑，勿得購用上項印花，致干處罰，是爲至要，切切此令，

一園大戲院 歡迎新聞界參觀

（國務快訊社）此間大樑子，一園大戲院，自三慶會與進德社各男女名角同時還入後，排演之劇，多屬佳構，以故連日以來，觀衆異常擁擠，該園主人，以掣肘之處在所難免，特分請新聞界賁臨參觀，以便指導一切，略謂，敝園昨夜所演之衆香國羣芳大會，因電線中斷，遂致美中不足，當即連夜修復竣事，魔術佈景，業已運用自如，用特歡迎賁臨參觀，并希以後指導云云，

今日球戰

春季籃球比賽會男子組，定本日（二十二）午后在青年會球場舉行第二次比賽，其秩序如下，

與賽隊名
（一）聯中興川師伍伍隊
（二）業餘與巴中號雄隊

時間　裁判員
午后二鐘　王靈臚
午后三鐘　劉晉熙

啾啾甲

商場消息

匯兌

昨日（二十一號）申匯行情計一千三百二十七之四底電匯，一千三百五十六之五半底，一千三百七十之七月，一千三百七十八之七八月，約共出交七八十萬之譜，銀風較上期相差不遠，短期六元五角之譜云，

銀市 每元 價別

川大元　十五千三百文
零　十五千一百文
滇老半元　九三折
滇新半元　七三折
川老半元　七五折
川雜半元　五八折
龍雙毫　八折
老二毫　七折

顏料 每件 價別

六十成獅馬快靛　三百元
六十成謙信快靛　二百九十四元
十斤頭王字硫化靑　九十八元
十斤頭雙字硫化靑　八十二元
頭勳孔雀洋灰　三百四十元
勳頭三元靛藍　一百六十五元
勳頭大佛金黃　一百四十元
六兩頭鴨牌硃紅　二百六十元
六兩頭金錢賽紅　一百二十八元
六兩頭五美連靑　五百四十元
六兩頭獅馬品綠　二百八十五元
六兩頭二仙淡黃　一百九十元
六兩頭龍牌賽藍　百八十五元
兩五頭龍牌品藍　六十二元

蘇貨 每打價別

大號印字毛葛巾　二元七角
三尺眞桃絲洋傘　二十一元
三尺冲西洋傘　十八元六
鏈工牌絲光男襪　四元四角
金山牌絲光女襪　二元二三
眞美人牙粉　三元四五
雪白孔雀八造絲　每箱六百四十元
大配泰來鋼針　每萬七元八角
卅四寸美人捲盦　九十六元
加大花絲光手巾　一元八角五
加大素絲光手巾　一元八角五
十二寸浪磁飯碗　一元三角

大號全磁茶壺　每個一元另五
全磁彩花代盤茶盅　三元
大號三星藍瓶雪花　七元六角
全磁彩花單茶盅　一元八角
二號三星藍瓶雪花　四元六角
五寸銅邊架鏡　五元一二
六寸銅邊架鏡　六元四五

棉紗

昨日棉紗行情，終日如恆，未起未落，但各方走銷稀少，故成交亦屬有限，計僅數十件而已，其勢暫看穩局云，

支數	牌名	市價
二十支	鴻禧	三百五四
二十支	鴻福	三百五八
十支	紅魁	二百八二
十支	福祿	二百九八
十支	四平蓮	二百八三
卅二支	彩球	四百二二

五金 每担 價目

鉛條　十九元
鉛皮　一百二十幾元
鋼條　廿四元
十三號鉛絲　十六元
十二號鉛絲　十五元
六分洋釘　廿二元
八分洋釘　十七元五
水門汀　十三元幾

山貨 每担 價目

黃皮　四十五六元
水皮　十八九元
原莊黑毛　一百三四十元
原莊白毛　一百七八十元
棓子　五十三四元
羊毛　四十七八元
狐皮　七元幾
獺皮　七元

藥材 每担 價目

靑中　一元
花貓　一元四五
伏毛　二十二元
大海　四十八元
洋谷珠　九十元
西角　三千八百元
碎珀　二百四十元
瑪瑙　同
山瑚　二百六十元
方茶　三十六元
桐皮　二十四元
洋月石　六十元
必朴　四元
朱結　三百二十元
阿味　一百一十元

乾菜 每担 價目

海代　二十三元幾
尤魚　一百八十元
胡椒　一百五十幾元
折皮　五十六元
墨魚　一百〇幾元
洋菜　八百六十元
蛋菜　二百六十元
靠檀　九十六元
三角珠　四百八十元
金鈎　二百八十元新貨　二百三十幾元
八支開參　四百六十元
十支開參　四百二十元
十六支開參　三百八十元
木耳　一百五十幾元

油市 每担 價目

桐油　廿六七元　次油廿四五元
菜油　二十八元
花油　二十七元幾
麻油　遂貨四十二元　順貨三十八元幾

又洋油每箱價別

美孚老　十二元八
美孚鷹　十二元六
僧帽　同
元寶　十二元八
幸福　十二元六
紅星　十二元八
大明　十二元六
光華　同

糖市 每担 價別

車糖　廿六元
粗砂　廿七元
尖莊　廿五元
中莊　廿四元六
次莊　廿一二元
正另　十二元幾
桔糖　十三元
陽糖　十八元幾

米糧 每石價別

山米　四十至四十二三元
河米　卅六至卅七元五
磧米　卅三至卅五元
糯米　四十二元
黃豆　十九元
葫豆　十八元四
豌豆　二十四元五
綠豆　二十七元
白飯豆　二十一元
芝麻　四十五元
小麥　二十二元
大麥　無
花生米　廿一元五
小海椒　二十八元
大海椒　十八元五
高粱　廿元零五
南瓜子　四十四元
包谷　廿一元五

航情 開期 往地 泊地

船名	開期	往地	泊地
蜀通	二十日	敘	元通寺
民生	二十日	涪	千廝門
民望	廿三日	涪	同
嘉富	二十二	合	同
民用	二十三	合	同
平福	二十四	合	同
涪江	二十四	合	同
定遠	修理		

峨英律師代表天津華昌商號緊要啓事

逕啓者頃據敝當事人華昌號經理賈君濟軒聲稱敝號學徒韓本傳曾於去臘捲款潛逃後經偵獲交伊表親約束正擬護送回籍殊伊復於日昨逃匿無蹤誠恐在外假藉敝號名義撞騙生非致滋葛累爲特請托貴律師煩爲登報聲明自該本傳逃後所有在外一切行動概與敝號無涉等情前來覆查屬實相應代表登報聲明即希　各界查照以免被騙是所至盼此啓　事務所老街一三四號

失票聲明

逕啓者小記於三月底出有收條一張合縫昌字八十三號三元祥抬頭計銀元二千另一十四元正四月半無息照交德昌厚之票業已是票到期清交收回不知何時失去以後無論華洋軍政各界人等拾得作爲無效特此鄭重聲明　德昌厚

涪陵縣同慶莊渝城經理人姚愼修啓事

敬啓者愼修受涪陵同慶莊委託在渝辦理號事緣本年三月三十日有涪幫鹽商夏觀三持蘭市場同聲鈔鋪三底合票一張計銀一千兩來棧交涉愼修當答以同聲既無存款在渝又未接該鋪信函票根礙難交款卅一日觀三又來棧催索愼修仍以前言覆之不意觀三害心險惡於四月一日清晨到棧邀愼修赴茶社理說殊至社幷未評理口稱此款係李處長之款即將愼修交與持鎗弁兵押至李處長處扣留押至是夜二更以後觀三見無人調解不得已乃自行邀請木洞幫紗商同森裕出條担負限三日內趕立票人同聲到渝交涉如逾期無人有同森裕交款愼修次日即返蘭催促同聲派人上渝交涉該鋪隨派宋賀彬至渝與觀三理論據賀彬云此票係實與蘭市鹽商德興共二張計銀二千兩一千係福豐豫出一千係同聲合票議定三月二十九日德興期德興僅交洋八百元以二千兩計算尙欠兩千元同聲當然不能再交查此票觀三旣買於德興之手理應與德興直接交涉方合商場習慣何得向同慶收交入恃勢強索彼時觀三理曲詞窮無言以辯是同森裕與愼修當然於此時脫離關係担負條子當然應該揭還觀三當時則謂司賬員未在彼此旣係往來緩日還亦可殊延宕至今條子仍不交還竊同慶與同森裕係屬厚交往來愼修又生性愚樸觀三旣忍恃勢欺凌同鄉於前難保不借故連累同森裕於後是以愼修莫可如何只得將此事經過事實情形縷述顚末披露報端以俟邦人士之公論焉

函授面授　催眠術　保證成功

欲求精神之修養者學　欲增心身之健康者學　欲得子姪之勤勉者學　欲謀家室之和睦者學　欲去不治之疾病者學　欲改不良之性癖者學　欲知過去之事實者學　欲卜未來之命運者學　欲探物價之升降者學　欲解決宇宙間一切奇奇妙妙不可思議之現象者不可不學

本會創辦催眠學術事業垂二十年函授成功者四萬人面授畢業者三千衆治愈各種難症惡癖不可勝數成績昭彰在人耳目現在大募學員不論函授面授秘訣一律公開備有詳細說明書函索請附郵票八分

上海老靶子路一七六號　中國精神研究會

失票申明無效

啓者小記黔省正安縣代辦收交往來德泰榮於本月六號交郵付渝掛號信一件至途被匪刼去內有沙票二張一德順隆立順字第九十三朱榮記抬頭計沙平銀三百兩正向渝張子伯取用一楊蔚厚立銅字第四十二蔣安記抬頭計沙平銀五百兩正向渝源記取用以上兩票除已向出款人交涉止兌外並在總商會存案備查幷轉城防司令部存案外所失二張沙票無論中外各界人士拾得均作廢紙無效

德泰榮　同茂生

崇新臨時債權代表團啓事

逕啓者茲訂於四月廿二日即星期三午前十二鐘仍在崇新公質地址開債權團大會報告一切經過情形屆時務希　各債權人撥冗到會是爲至盼此啓

陳禮門啓事

禮門在忠縣福星仁號兌生洋三百元係三月二十日立收條到渝取用殊在途被匪搶刼將此票遺失現已到渝止兌如各界人等拾得均作無效特此登報申明

不藥而愈之靈子術治療啓事

本治療處主任靈醫女士王靈芳到渝住朝天門三門洞街四十二號正式開幕專以靈子術治病不用藥物與針灸專治男女老幼危險內病外病諸般雜症以及小兒各種險症危急驚風有抱病者請來一試其效如神門診徵洋一元出診洋二元輿費在外

卓甫臣緊要啓事

逕啓者甫臣住陝西街三晉源巷內第八號於四月十七晝間被盜竊去衣物銀錢等件內有金質陰文篆字私章一顆　文曰卓甫臣印　除呈請警廳存案外自被盜之日起凡以此章用事者甫臣概不負責特此登報週知爲荷

重慶中英藥房緊要啓事

逕啓者本藥房數年前在下都郵街開設分店一所曆承本外埠各界光顧曷勝感激近因該處折修馬路另行招租本分店業已遷回商業場總店營業以後本外埠惠顧諸君請逕函商業場敝藥房定當竭誠歡迎尙希注意諒督爲荷

訃聞

不孝光昭等侍奉無狀慘遭

顯妣陳母王太夫人痛於中華民國二十年三月廿七日申時在重慶城內來龍巷寄寓因病壽終內寢距生於前淸同治甲子年十二月初七日未時享壽六十八歲不孝等隨侍在側親視含殮已於三月三十日遵禮成服茲諏吉於四月十九日題主並家祭二十日展奠即日止奠二十一日寅刻發靷合葬於巴縣石橋鋪湯家灣先君之塋叨在

鄉友世戚族誼　居期　光降指示禮儀歿存均感哀此訃

聞

孤哀子陳光昭　時　曜　泣血稽顙

醫師吳合浦電療部啓事

龍王廟街

（一）現因改造門面地址遷移對門
（二）時間每日午　前十至十二鐘　後六鐘至八鐘
（三）電氣治療　肺癆　梅毒　白濁　淋痛　風溼　痲木　頭痛　身喘
（四）光線治療　腸胃　子宮　霉症　雀斑　十暈　酒　刺赤　鼻痔　子氣　癧頑　性瘡症

平民書店

中醫新書

書名	價
實用中醫書	二元八
萬病自療大全	四元
中西合纂外科大全	一元二
藥徵全書	一元
中國痘科學	三角
青年病	五角
百病秘方	五角
金匱要略直解	一元
重訂三指揮	六角
國醫小叢書	一元二
中藥大辭典	三元五
本草衍義	一元二
傷寒撮要	二元四

發行所商業場

白濁福音

莫說服藥無效，須購確有止濁清淋之民生白濁丸，無論何種白濁，保能服後，即獲響應，每瓶大洋壹元

漢口四官殿民生藥房發行，本外埠各大藥房均有發售

江銀樓　▲各色俱全　今日赤金　售出每兩八十八元　收進八十三元　都郵街

雷錢氏緊要啓事

逕啓者氏之長女元芳幼時憑媒說合與縣屬西里興隆場劉姓訂婚現因女權發達小女立志讀書除與劉姓交涉解除婚約外特此登報聲明

醫士熱心濟人每日診脈施治必親臨……多遇事叮嚀不憚煩瑣各護士亦能照料周詳和靄可親醫治數日即已燒熱遞減神志漸靑廣續治療即飮食安眠逐漸增進現在體溫檢驗儼如常人昨已出院歸家靜養矣特爲登報用誌謝忱

巴縣會李如蘭啓

舊址舞臺　號夜台
洪李蕙芳　桐縣小秋紅　小春紅
子穆幼卿　軒
閙府　包廂座　三角
打棍出箱　特別　三角
女賓　三角

中華第一針織廠為改正菊花牌襪口商標圖形啟事

按本廠菊花牌商標早於民國十二年十一月廿九日呈准前北京商標局註冊并於民國十七年四月七日向全國註冊局呈准補行註冊存案茲因舊時用於襪口之商標與匣面之大商標形式略有異同為求商標形式一律起見特將襪口商標改正與匣面大商標一律形式深恐顧客或生疑問特將新舊二種圖形公佈通告務祈鑒督為荷

舊用商標　改正商標

逕啟者敝部代理英商保家火險公司保寧水險公司凡有投保敝公司之水火險如遇失事一經公證人審定應賠數目后即照所定日期十足賠償無折無扣此致

敝公司各水火險保戶均鑒

聚興誠外國貿易部代理英商 保家火險公司 保寧水險公司 謹啟

縣廟街

百貨商店 正式開幕 四月十七日起

大廉價

世界攝影大比賽

柯達公司為提倡攝影術之普及並鼓勵攝影者之興趣起見。今特舉行世界攝影大比賽。凡自習攝影者。皆可參與。獎金甚多。規則簡易。祇費少許時光。將所攝之照。投寄與賽。即有獲得數元以至數萬元之希望。此誠千載一時之機會。幸勿失諸交臂。茲將比賽簡章擇要列后

日期——本年二月一日起至五月卅一日止。四個月內與賽者隨時可以投寄作品。不限張數次數。愈多愈有希望。惟照片必在本年二月一日後拍攝寄出日期在本年五月三十一日前者。方為有效。

鏡箱軟片——任何柯達鏡箱或他種鏡箱均可拍攝。自己不備可借用他人鏡箱拍照。軟片除乾片外皆可。

照片——最長度不得過六英寸。不可裱糊或裝架。正反面不可寫字或姓名。底片保留。

投寄手續——每次寄照。須附與賽證一張。寄交上海郵政信箱第五九一號柯達公司攝影比賽處。與賽證各地照相材料經售店均有奉送。如無。可照左列另紙填寫

姓名	住址	所用鏡箱
所用軟片	所寄照片張數	

寄到照片——一律編號蓋欲評判員不知攝者為誰。

中獎——與賽照片之評判。以普通眼光。觀其意味與趣而定。並不全重技術之精美。

獎金——種類共有一千以上。數目少至二元多至千元。世界特獎美金一萬元分類獎六個各美金一千元。一張照片可得獎數次。

詳細情形。請參考世界攝影大比賽簡章。可向各地照相材料經售店或上海比賽處索取一份。

君欲獲得鉅額獎金乎！

速來參與此大比賽！

柯達公司攝影比賽處啟　上海郵政信箱第五九一號

上　長安寺

牌子最老　出品最新　貨料十足

傳榮臣失約聲明

逕啟者竊因溫錫民於民國十五年三月親筆約借身榮臣銀元二百元今春錫民將本息交還惟原約不知何時遺失無從揭還除當憑鳳凰鄉

潘昌猷啟事

啟者昌猷在渝日久對於本市商號多有往來所有借款均經還清

唐文欽曾玉豐啟事

逕啟者文欽祖遺房產兩間於中字水街計六十五號楊衡鎰一間六十六號劉敬之一間後面即為唐麟順棧殊於民國十九年五月因家事興訟文欽弟兄商議抵當與曾玉豐取銀一千兩復於本年正月家兄唐俊三故又向外借債洋八百元此項房權完全屬於抵當人及債權人所有誠恐各界未能盡知特為登報聲明自登報之日起對於上項房產凡有租佃及抵借當賣情事非經抵當人債權人許可概不生效特為聲明希祈鑒查此啟

總經理重慶上陝西街裕生公司

招請外埠分經理

春補最宜

人造自來血

春氣和暖，人體舒適，但血虛身弱者當此發生時期，苟不致力滋養，勢必精神愈疲，筋力愈乏，生機希望愈遠，

為補血聖劑，凡購服者，靡不胃納健增，精神飽滿，枯者為榮，弱者為強，如於春令常服，得力尤易，

大瓶二元每打二十元

小瓶一元二角每打十二元

上海四馬路 重慶縣廟街 五洲大藥房發行